

有価証券報告書

事業年度 自 平成23年4月1日
(第9期) 至 平成24年3月31日

株式会社 **三井住友銀行**

(E03617)

第9期（自平成23年4月1日 至平成24年3月31日）

有価証券報告書

- 本書は金融商品取引法第24条第1項に基づく有価証券報告書を、同法第27条の30の2に規定する開示用電子情報処理組織(EDINET)を使用し提出したデータに目次及び頁を付して出力・印刷したものであります。
- 本書には、上記の方法により提出した有価証券報告書に添付された監査報告書及び上記の有価証券報告書と同時に提出した確認書を末尾に綴じ込んでおります。

株式会社 **三井住友銀行**

目 次

頁

第9期 有価証券報告書

【表紙】	1
第一部 【企業情報】	2
第1 【企業の概況】	2
1 【主要な経営指標等の推移】	2
2 【沿革】	6
3 【事業の内容】	7
4 【関係会社の状況】	10
5 【従業員の状況】	14
第2 【事業の状況】	15
1 【業績等の概要】	15
2 【生産、受注及び販売の状況】	58
3 【対処すべき課題】	58
4 【事業等のリスク】	60
5 【経営上の重要な契約等】	69
6 【研究開発活動】	69
7 【財政状態、経営成績及びキャッシュ・フローの状況の分析】	70
第3 【設備の状況】	82
1 【設備投資等の概要】	82
2 【主要な設備の状況】	83
3 【設備の新設、除却等の計画】	85
第4 【提出会社の状況】	86
1 【株式等の状況】	86
2 【自己株式の取得等の状況】	90
3 【配当政策】	91
4 【株価の推移】	91
5 【役員の状況】	92
6 【コーポレート・ガバナンスの状況等】	97
第5 【経理の状況】	107
1 【連結財務諸表等】	108
2 【財務諸表等】	194
第6 【提出会社の株式事務の概要】	224
第7 【提出会社の参考情報】	225
1 【提出会社の親会社等の情報】	225
2 【その他の参考情報】	225
第二部 【提出会社の保証会社等の情報】	227
監査報告書	
確認書	

【表紙】

【提出書類】	有価証券報告書
【根拠条文】	金融商品取引法第24条第1項
【提出先】	関東財務局長
【提出日】	平成24年6月29日
【事業年度】	第9期(自平成23年4月1日至平成24年3月31日)
【会社名】	株式会社三井住友銀行
【英訳名】	Sumitomo Mitsui Banking Corporation
【代表者の役職氏名】	頭取 國 部 毅
【本店の所在の場所】	東京都千代田区丸の内一丁目1番2号
【電話番号】	東京(03)3282-1111(大代表)
【事務連絡者氏名】	財務企画部副部長 長 坂 存 也
【最寄りの連絡場所】	同上
【電話番号】	同上
【事務連絡者氏名】	同上
【縦覧に供する場所】	金融商品取引法の規定による備置場所はありません。

第一部 【企業情報】

第1 【企業の概況】

1 【主要な経営指標等の推移】

(1) 当連結会計年度の前4連結会計年度及び当連結会計年度に係る主要な経営指標等の推移

		平成19年度	平成20年度	平成21年度	平成22年度	平成23年度
		(自平成19年 4月1日 至平成20年 3月31日)	(自平成20年 4月1日 至平成21年 3月31日)	(自平成21年 4月1日 至平成22年 3月31日)	(自平成22年 4月1日 至平成23年 3月31日)	(自平成23年 4月1日 至平成24年 3月31日)
連結経常収益	百万円	3,411,052	2,989,608	2,579,933	2,711,380	2,687,911
うち連結信託報酬	百万円	3,710	2,074	1,736	2,299	1,736
連結経常利益	百万円	734,958	59,285	557,781	751,208	857,919
連結当期純利益 (△は連結当期純損失)	百万円	351,820	△317,306	332,497	450,832	533,816
連結包括利益	百万円	—	—	835,851	363,689	632,889
連結純資産額	百万円	5,080,747	4,518,647	6,894,564	6,983,132	7,276,706
連結総資産額	百万円	108,637,791	115,849,385	120,041,369	132,715,674	138,251,602
1株当たり純資産額	円	60,442.81	41,492.54	49,036.12	50,344.52	53,960.98
1株当たり当期純利益金額 (△は1株当たり 当期純損失金額)	円	6,132.91	△5,740.34	4,240.20	4,184.89	5,024.23
潜在株式調整後 1株当たり当期純利益金額	円	6,132.75	—	4,236.01	4,184.07	5,023.33
連結自己資本比率 (国際統一基準)	%	12.19	13.54	16.68	19.16	19.63
連結自己資本利益率	%	9.56	—	8.64	8.42	9.63
連結株価収益率	倍	—	—	—	—	—
営業活動による キャッシュ・フロー	百万円	5,277,695	7,212,801	△1,791,781	13,578,795	1,707,574
投資活動による キャッシュ・フロー	百万円	△4,613,441	△6,510,859	△210,123	△11,060,775	△2,527,280
財務活動による キャッシュ・フロー	百万円	138,059	393,904	1,409,008	△329,907	△187,080
現金及び現金同等物の 期末残高	百万円	2,720,542	3,771,699	3,358,994	5,539,966	4,526,372
従業員数 〔外、平均臨時従業員数〕	人	36,085 〔13,317〕	37,345 〔13,075〕	47,837 〔13,132〕	48,219 〔12,686〕	50,768 〔12,241〕
信託財産額	百万円	1,175,711	1,262,993	1,403,236	1,576,094	1,891,853

- (注) 1 当行及び国内連結子会社の消費税及び地方消費税の会計処理は、税抜方式によっております。
- 2 平成21年度の連結包括利益の算定に当たり、「包括利益の表示に関する会計基準」(企業会計基準第25号平成22年6月30日)を適用し、遡及処理しております。
- 3 平成20年度の潜在株式調整後1株当たり当期純利益金額につきましては、連結当期純損失が計上されているため、記載しておりません。
- 4 連結自己資本比率は、銀行法第14条の2の規定に基づく平成18年金融庁告示第19号に定められた算式に基づき算出しております。当行は国際統一基準を適用しております。
- 5 連結自己資本利益率は、連結当期純利益から当期優先株式配当金総額を控除した金額を、優先株式、新株予約権及び少数株主持分控除後の期中平均連結純資産額で除して算出しております。なお、平成20年度は連結当期純損失が計上されているため、記載しておりません。
- 6 連結株価収益率につきましては、株式が非上場であるため、記載しておりません。
- 7 信託財産額は、「金融機関の信託業務の兼営等に関する法律」に基づく信託業務に係る信託財産額を記載しております。なお、該当する信託業務を営む会社は提出会社1社であります。

(2) 当行の当事業年度の前4事業年度及び当事業年度に係る主要な経営指標等の推移

回次		第5期	第6期	第7期	第8期	第9期
決算年月		平成20年3月	平成21年3月	平成22年3月	平成23年3月	平成24年3月
経常収益	百万円	2,933,626	2,546,997	2,080,536	2,108,724	2,018,585
うち信託報酬	百万円	3,710	2,074	1,736	2,299	1,736
経常利益	百万円	510,739	36,055	462,749	595,704	695,342
当期純利益 (△は当期純損失)	百万円	205,742	△301,116	317,995	421,180	477,973
資本金	百万円	664,986	664,986	1,770,996	1,770,996	1,770,996
発行済株式総数	千株	普通株式 56,355 優先株式 70	普通株式 56,355 優先株式 70	普通株式 106,248 優先株式 70	普通株式 106,248 優先株式 70	普通株式 106,248 優先株式 70
純資産額	百万円	3,493,249	2,546,493	5,397,949	5,559,293	5,709,663
総資産額	百万円	100,033,020	107,478,218	103,536,394	115,484,907	119,037,469
預金残高	百万円	66,417,260	69,499,997	70,457,266	74,036,469	75,804,088
貸出金残高	百万円	56,957,813	60,241,266	56,619,058	55,237,613	56,411,492
有価証券残高	百万円	22,758,241	28,000,515	28,536,200	39,853,432	42,441,134
1株当たり純資産額	円	58,204.22	41,404.62	48,799.31	50,317.86	53,738.81
1株当たり配当額 (うち1株当たり 中間配当額)	円	普通株式 1,487 (1,269) 第1回 第六種 優先株式 88,500 (44,250)	普通株式 1,638 (1,339) 第1回 第六種 優先株式 88,500 (44,250)	普通株式 1,620 (0) 第1回 第六種 優先株式 88,500 (44,250)	普通株式 1,388 (1,180) 第1回 第六種 優先株式 88,500 (44,250)	普通株式 1,485 (1,256)
1株当たり当期純利益 金額(△は1株当たり 当期純損失金額)	円	3,540.84	△5,453.06	4,051.75	3,905.80	4,498.64
潜在株式調整後 1株当たり当期純利益 金額	円	—	—	—	—	—
単体自己資本比率 (国際統一基準)	%	12.67	13.85	18.28	21.45	21.91
自己資本利益率	%	5.64	—	8.28	7.87	8.64
株価収益率	倍	—	—	—	—	—
配当性向	%	41.99	—	48.06	35.53	33.00
従業員数	人	17,886	21,816	22,460	22,524	22,686
信託財産額	百万円	1,175,711	1,262,993	1,403,236	1,576,094	1,891,853
信託勘定貸出金残高	百万円	223,740	222,030	221,970	237,383	235,829
信託勘定有価証券残高	百万円	273,504	392,812	457,585	444,664	424,478

- (注) 1 消費税及び地方消費税の会計処理は、税抜方式によっております。
- 2 第9期中間配当についての取締役会決議は平成23年11月14日に行いました。
- 3 潜在株式調整後1株当たり当期純利益金額につきましては、潜在株式が存在しないため、記載しておりません。
- 4 単体自己資本比率は、銀行法第14条の2の規定に基づく平成18年金融庁告示第19号に定められた算式に基づき算出しております。当行は国際統一基準を適用しております。
- 5 自己資本利益率は、当期純利益から当期優先株式配当金総額を控除した金額を、優先株式控除後の期中平均純資産額で除して算出しております。なお、第6期は当期純損失が計上されているため、記載しておりません。
- 6 株価収益率につきましては、株式が非上場であるため、記載しておりません。
- 7 配当性向は、当期普通株式配当金総額を、当期純利益から当期優先株式配当金総額を控除した金額で除して算出しております。なお、第6期は当期純損失が計上されているため、記載しておりません。
- 8 信託財産額は、「金融機関の信託業務の兼営等に関する法律」に基づく信託業務に係る信託財産額を記載しております。

2 【沿革】

明治9年7月	私盟会社三井銀行創立
26年6月	私盟会社三井銀行、合名会社に改組(資本金200万円)
28年11月	住友銀行創業(個人経営)
42年11月	合名会社三井銀行、株式会社に改組(資本金2,000万円)
45年3月	株式会社住友銀行設立(資本金1,500万円)
昭和11年12月	兵庫県下主要7行の合併により株式会社神戸銀行設立
15年12月	大日本無尽株式会社設立
18年4月	株式会社三井銀行、株式会社第一銀行と合併し株式会社帝国銀行となる
19年8月	株式会社帝国銀行、株式会社十五銀行を合併
20年7月	株式会社住友銀行、株式会社阪南銀行と株式会社池田実業銀行を合併
20年7月	株式会社神戸銀行、信託業務の兼営を開始
23年4月	大日本無尽株式会社、日本無尽株式会社に商号変更
23年10月	株式会社帝国銀行、株式会社第一銀行を分離し株式会社帝国銀行となる
23年10月	株式会社住友銀行、株式会社大阪銀行に商号変更
24年5月	株式会社帝国銀行、東京証券取引所及び大阪証券取引所に株式を上場
24年5月	株式会社大阪銀行、大阪証券取引所及び東京証券取引所に株式を上場 (その後、昭和25年4月札幌証券取引所、平成元年3月名古屋証券取引所に株式 を上場)
26年10月	日本無尽株式会社、株式会社日本相互銀行に商号変更
27年12月	株式会社大阪銀行、株式会社住友銀行に行名復帰
29年1月	株式会社帝国銀行、株式会社三井銀行に行名復帰
35年4月	株式会社神戸銀行、信託業務及び勘定を東洋信託銀行株式会社に譲渡
40年4月	株式会社住友銀行、株式会社河内銀行を合併
43年4月	株式会社三井銀行、株式会社東都銀行を合併
43年12月	株式会社日本相互銀行、普通銀行に転換し株式会社太陽銀行に商号変更
48年10月	株式会社神戸銀行と株式会社太陽銀行が合併し株式会社太陽神戸銀行となる
61年10月	株式会社住友銀行、株式会社平和相互銀行を合併
平成元年1月	株式会社住友銀行、ロンドン証券取引所に株式を上場
2年4月	株式会社三井銀行と株式会社太陽神戸銀行が合併し株式会社太陽神戸三井銀行と なる
4年4月	株式会社太陽神戸三井銀行、株式会社さくら銀行に商号変更
8年6月	株式会社わかしお銀行設立(資本金400億円)
13年4月	株式会社さくら銀行と株式会社住友銀行が合併し株式会社三井住友銀行となる
14年11月	株式会社三井住友銀行、株式上場を廃止
14年12月	株式会社三井住友銀行が株式移転により完全親会社である株式会社三井住友フィ ナンシャルグループを設立し、その完全子会社となる
15年3月	株式会社三井住友銀行と株式会社わかしお銀行が合併し、新商号を株式会社三井 住友銀行とする
21年10月	株式会社三井住友銀行、日興コーディアル証券株式会社(現SMBC日興証券株式会 社)を完全子会社化
平成24年3月末現在	連結子会社153社、持分法適用会社26社 当行の国内本支店498、国内出張所156、海外支店15、海外出張所10、海外 駐在員事務所10

3 【事業の内容】

(1) 当行グループの事業の内容

当行グループ(当行及び当行の関係会社(うち連結子会社153社、持分法適用会社26社))は、銀行業務を中心に、証券業務、リース業務、クレジットカード業務、消費者金融業務、システム開発・情報処理業務などの金融サービスに係る事業を行っております。

なお、各事業部門(「第5 経理の状況 1 連結財務諸表等 (1) 連結財務諸表 注記事項 (セグメント情報等)」に掲げる「セグメント情報」の区分と同一)における当行及び当行の関係会社の位置付け等は次のとおりであります。

当行の親会社である株式会社三井住友フィナンシャルグループは、同社の関係会社に係る経営管理及びこれに附帯する業務を行っております。

(銀行業)

当行の本店及び国内・海外の支店等において、預金業務、貸出業務、商品有価証券売買業務、有価証券投資業務、内国為替業務、外国為替業務、社債受託及び登録業務、信託業務、証券投資信託・保険商品の窓口販売業務等を行っております。

また、国内で株式会社みなと銀行、株式会社関西アーバン銀行、株式会社ジャパンネット銀行が、海外では Sumitomo Mitsui Banking Corporation Europe Limited、三井住友銀行(中国)有限公司、Manufacturers Bank、Sumitomo Mitsui Banking Corporation of Canada、Banco Sumitomo Mitsui Brasileiro S.A.、ZAO Sumitomo Mitsui Rus Bank、PT Bank Sumitomo Mitsui Indonesia、Sumitomo Mitsui Banking Corporation Malaysia Berhad、Vietnam Export Import Commercial Joint Stock Bankが、預金業務、貸出業務等を展開するとともに、SMBC信用保証株式会社が、国内において当行の取扱う住宅ローン等に対する信用保証業務を行っております。

(証券業)

当事業部門では、国内においてSMBC日興証券株式会社を中心に、海外ではSMBC Nikko Securities America, Inc.、SMBC Nikko Capital Markets Limitedを中心に証券業務を行っております。

(その他事業)

当事業部門では、国内においてオリックス・クレジット株式会社、プロミス株式会社が消費者金融業務を、さくらカード株式会社、ポケットカード株式会社がクレジットカード業務を、SMMオートファイナンス株式会社が自動車販売金融業務を、ジャパン・ペンション・ナビゲーター株式会社が確定拠出年金運営管理業務を、SMBCベンチャーキャピタル株式会社がベンチャーキャピタル業務を、SMBCコンサルティング株式会社が経営相談業務、会員事業を、フィナンシャル・リンク株式会社が情報処理サービス業務、コンサルティング業務を、株式会社さくらケーシーエス、さくら情報システム株式会社がシステム開発・情報処理業務を、三井住友アセットマネジメント株式会社が投資運用業務、投資助言・代理業務を行っており、また海外ではSMBC Leasing and Finance, Inc.がリース業務を、SMBC Capital Markets, Inc.がスワップ関連業務、投融資業務を行う等、銀行業務、証券業務以外の金融サービスに係る事業を行っております。

(2) 当行グループの事業系統図

(□は連結子会社、○は持分法適用会社)



(注) 1 オリックス・クレジット株式会社は、平成24年6月29日に当行の保有する全ての株式がオリックス株式会社に譲渡されたことに伴い、当行の連結子会社から除外されております。
 2 プロミス株式会社は、平成24年4月1日に株式交換により株式会社三井住友フィナンシャルグループの完全子会社となったため、当行の連結子会社から除外されております。

(参考) 当行の組織図

(平成24年6月29日現在)

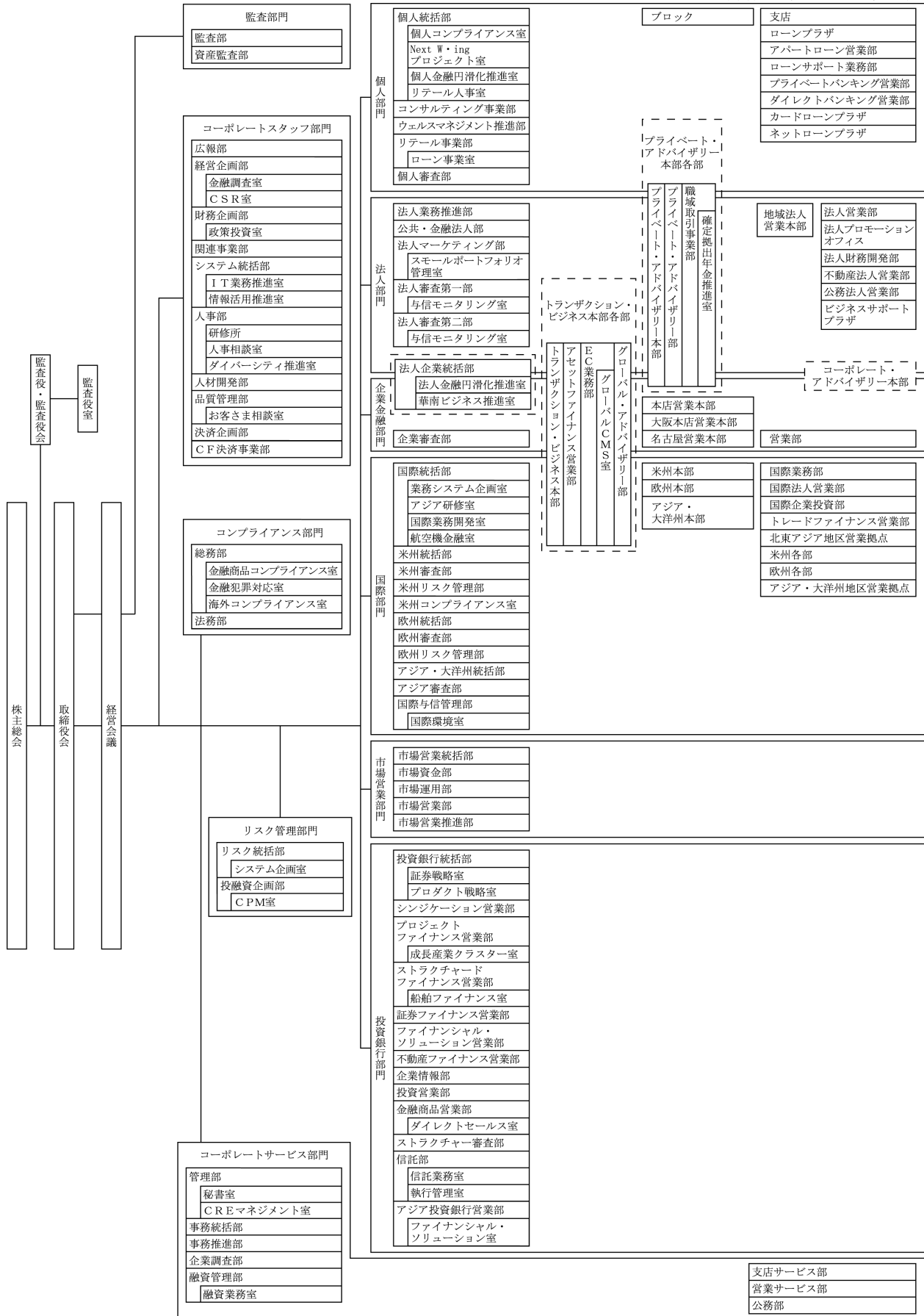

4 【関係会社の状況】

名称	住所	資本金又は出資金 (百万円)	主要な事業の内容	議決権の所有(又は被所有)割合(%)	当行との関係内容				
					役員兼任等(人)	資金援助	営業上の取引	設備の賃貸借	業務提携
(親会社) 株式会社三井住友 フィナンシャルグループ(注)6	東京都千代田区	2,337,895	銀行持株会社	(被所有) 100	17 (13)	—	経営管理 金銭貸借関係 預金取引関係	当行から 建物の一部を賃借	—
(連結子会社) 株式会社みなと銀行(注)6,7	神戸市中央区	27,484	銀行業	46.44 (1.33)	4	—	金銭貸借関係 預金取引関係	当行から 建物の一部を賃借	—
株式会社関西アーバン銀行(注)6	大阪市中央区	47,039	銀行業	49.76 (0.35)	6	—	金銭貸借関係 預金取引関係	当行から 建物の一部を賃借	—
株式会社ジャパンネット銀行	東京都新宿区	37,250	銀行業	61.43	9	—	預金取引関係	—	—
SMBC信用保証株式会社(注)5	東京都港区	187,720	銀行業	100 (100)	17	—	預金取引関係	当行から 建物の一部を賃借	—
Sumitomo Mitsui Banking Corporation Europe Limited (注)5	英国 ロンドン市	百万米ドル 1,600	銀行業	100	5	—	コルレス関係 金銭貸借関係 預金取引関係	—	—
三井住友銀行(中国)有限公司	中華人民共和国 上海市	百万人民元 7,000	銀行業	100	7	—	コルレス関係 金銭貸借関係 預金取引関係	—	—
Manufacturers Bank	アメリカ合衆国 カリフォルニア州 ロスアンゼルス市	千米ドル 80,786	銀行業	100	5 (1)	—	コルレス関係 金銭貸借関係 預金取引関係	—	—
Sumitomo Mitsui Banking Corporation of Canada	カナダ国 オンタリオ州 トロント市	千カナダドル 244,000	銀行業	100	3	—	コルレス関係 金銭貸借関係 預金取引関係	—	—
Banco Sumitomo Mitsui Brasileiro S.A.	ブラジル連邦共和国 サンパウロ市	千ブラジルレアル 667,806	銀行業	100	2	—	コルレス関係 金銭貸借関係 預金取引関係	—	—
ZAO Sumitomo Mitsui Rus Bank	ロシア連邦 モスクワ市	百万ロシアルーブル 6,400	銀行業	100 (1)	5	—	コルレス関係 金銭貸借関係 預金取引関係	—	—
PT Bank Sumitomo Mitsui Indonesia	インドネシア共和国 ジャカルタ市	億インドネシアルピア 28,739	銀行業	98.47	3	—	コルレス関係 金銭貸借関係 預金取引関係	—	—
Sumitomo Mitsui Banking Corporation Malaysia Berhad	マレーシア国 クアラルンプール市	百万マレーシアリンギット 350	銀行業	100	3	—	コルレス関係 金銭貸借関係 預金取引関係	—	—
SMBC日興証券株式会社	東京都千代田区	10,000	証券業	100	6 (1)	—	金銭貸借関係 預金取引関係	—	—
SMBC Nikko Securities America, Inc.	アメリカ合衆国 デラウェア州 ウィルミントン市	米ドル 111.10	証券業	100 (18.99)	7	—	金銭貸借関係 預金取引関係	当行から 建物の一部を賃借	—
SMBC Nikko Capital Markets Limited	英国 ロンドン市	百万米ドル 654	証券業	100	4	—	預金取引関係 スワップ関連 業務関係	当行から 建物の一部を賃借	—

名称	住所	資本金又は出資金 (百万円)	主要な事業の内容	議決権の所有(又は被所有)割合(%)	当行との関係内容				
					役員の兼任等(人)	資金援助	営業上の取引	設備の賃貸借	業務提携
オリックス・クレジット株式会社 (注)6	東京都立川市	22,170	その他事業 (消費者金融業)	50.99	5	—	金銭貸借関係 預金取引関係	—	—
さくらカード株式会社	東京都中央区	7,438	その他事業 (クレジットカード業)	95.74 (10.59)	11	—	金銭貸借関係 預金取引関係 保証取引関係	—	—
SMMオートファイナンス株式会社	大阪市中央区	7,700	その他事業 (自動車販売金融業)	41	5	—	金銭貸借関係 預金取引関係	—	—
ジャパン・ペンション・ナビゲーター株式会社	東京都中央区	1,600	その他事業 (確定拠出年金運営管理業)	69.71	4	—	預金取引関係 業務委託関係	—	—
SMBCベンチャーキャピタル株式会社	東京都中央区	500	その他事業 (ベンチャーキャピタル業)	40 (40)	5	—	金銭貸借関係 預金取引関係	—	—
SMBCコンサルティング株式会社	東京都中央区	1,100	その他事業 (経営相談業、会員事業)	51.63 (1.63)	7	—	預金取引関係	—	—
フィナンシャル・リンク株式会社	東京都港区	160	その他事業 (情報処理サービス業、コンサルティング業)	100 (100)	4	—	預金取引関係 業務委託関係	—	—
株式会社さくらケーシーエス(注)6	神戸市中央区	2,054	その他事業 (システム開発・情報処理業)	32.53 (5.00) [17.68]	6	—	預金取引関係 業務委託関係	当行に建物の一部を賃貸	—
SMBCファイナンスビジネス・プランニング株式会社	東京都千代田区	10	その他事業 (経営管理業)	100	5	—	預金取引関係	当行から建物の一部を賃借	—
SMBCローンビジネス・プランニング株式会社	東京都千代田区	100,010	その他事業 (経営管理業)	100	8	—	預金取引関係	当行から建物の一部を賃借	—
SMBC債権回収株式会社	東京都中央区	1,000	その他事業 (債権管理回収業)	100	18	—	預金取引関係 業務委託関係	—	—
SMBC電子債権記録株式会社	東京都港区	500	その他事業 (電子債権記録業)	100	8	—	預金取引関係	—	—
株式会社SMBCプリシパル・ファイナンス	東京都千代田区	100	その他事業 (投資業)	100	5	—	預金取引関係	当行から建物の一部を賃借	—
プロミス株式会社(注)6	東京都千代田区	140,737	その他事業 (消費者金融業)	33.71 [64.05]	3	—	金銭貸借関係 預金取引関係 保証取引関係	当行に建物の一部を賃貸	—
SMBC Leasing and Finance, Inc.	アメリカ合衆国 デラウェア州 ウィルミントン市	米ドル 4,350	その他事業 (リース業)	98.70 (3.81)	6	—	金銭貸借関係 預金取引関係	当行から建物の一部を賃借	—

名称	住所	資本金又は出資金 (百万円)	主要な事業 の内容	議決権の 所有(又は 被所有) 割合(%)	当行との関係内容				
					役員の 兼任等 (人)	資金 援助	営業上 の取引	設備の 賃貸借	業務 提携
SMBC Capital Markets, Inc.	アメリカ合衆 国 デラウェア州 ウィルミントン 市	米ドル 100	その他事業 (スワップ 関連業、 投融資業)	100 (10)	5	—	預金取引関係 スワップ関連 業務関係	当行から 建物の一部を 賃借	—
SMBC Financial Services, Inc.	アメリカ合衆 国 デラウェア州 ウィルミントン 市	米ドル 300	その他事業 (投融資業)	100	3	—	預金取引関係	—	—
SMBC Cayman LC Limited	英領ケイマン 諸島	米ドル 500	その他事業 (保証業務)	100	3	—	保証取引関係	—	—
SMBC MVI SPC	英領ケイマン 諸島	百万米ドル 195	その他事業 (投融資業)	100	3	—	金銭貸借関係 預金取引関係	—	—
SMBC DIP Limited	英領ケイマン 諸島	百万米ドル 8	その他事業 (投融資業)	100	2	—	金銭貸借関係 預金取引関係	—	—
SFVI Limited	英領バージン アイランド ロードタウン 市	米ドル 300	その他事業 (投融資業)	100	2	—	預金取引関係 業務委託関係	—	—
SMBC International Finance N. V.	オランダ領 キュラソー	千米ドル 200	その他事業 (融資業)	100	1	—	金銭貸借関係 預金取引関係	—	—
SMBC Preferred Capital USD 1 Limited	英領ケイマン 諸島	千米ドル 662, 647	その他事業 (融資業)	100	2	—	金銭貸借関係 預金取引関係	—	—
SMBC Preferred Capital GBP 1 Limited	英領ケイマン 諸島	千英ポンド 78, 121	その他事業 (融資業)	100	2	—	金銭貸借関係 預金取引関係	—	—
SMBC Preferred Capital JPY 1 Limited	英領ケイマン 諸島	137, 000	その他事業 (融資業)	100	2	—	金銭貸借関係 預金取引関係	—	—
SMBC Preferred Capital USD 2 Limited	英領ケイマン 諸島	千米ドル 1, 811, 000	その他事業 (融資業)	100	2	—	金銭貸借関係 預金取引関係	—	—
SMBC Preferred Capital USD 3 Limited	英領ケイマン 諸島	千米ドル 1, 358, 000	その他事業 (融資業)	100	2	—	金銭貸借関係 預金取引関係	—	—
SMBC Preferred Capital GBP 2 Limited	英領ケイマン 諸島	千英ポンド 251, 500	その他事業 (融資業)	100	2	—	金銭貸借関係 預金取引関係	—	—
SMBC Preferred Capital JPY 2 Limited (注)5	英領ケイマン 諸島	706, 500	その他事業 (融資業)	100	2	—	金銭貸借関係 預金取引関係	—	—

名称	住所	資本金又は出資金 (百万円)	主要な事業の内容	議決権の 所有(又は 被所有) 割合(%)	当行との関係内容				
					役員の 兼任等 (人)	資金 援助	営業上 の取引	設備の 賃貸借	業務 提携
Sumitomo Mitsui Finance Dublin Limited	アイルランド共和国 ダブリン市	千米ドル 18,000	その他事業 (投融資業)	100	1	—	金銭貸借関係 預金取引関係 業務委託関係	—	—
Sakura Finance Asia Limited	中華人民共和国 香港特別行政区	百万米ドル 65.5	その他事業 (投融資業)	100	2	—	金銭貸借関係 預金取引関係	—	—
Sumitomo Mitsui Finance Australia Limited	オーストラリア連邦 シドニー市	百万豪ドル 156.5	その他事業 (投融資業)	100	2	—	コルレス関係 預金取引関係	—	—
SMBC Capital India Private Limited	インド共和国 ニューデリー市	百万インドルピー 400	その他事業 (アドバイザリー業)	100 (0.00)	3	—	預金取引関係	—	—
その他105社	—	—	—	—	—	—	—	—	—
(持分法適用 子会社) 4社	—	—	—	—	—	—	—	—	—
(持分法適用 関連会社) Vietnam Export Import Commercial Joint Stock Bank	ベトナム社会主義共和国 ホーチミン市	百万ベトナム ドン 12,526,947	銀行業	15.00	1	—	コルレス関係 金銭貸借関係	—	(注) 4
ポケットカード株式会社(注)6	東京都 港区	14,374	その他事業 (クレジット カード業)	35.55	4	—	金銭貸借関係 預金取引関係	—	—
三井住友アセット マネジメント株式 会社(注)6	東京都 港区	2,000	その他事業 (投資運用業 、投資助言・ 代理業)	27.5	3	—	預金取引関係 業務委託関係	—	—
さくら情報システ ム株式会社	東京都 港区	600	その他事業 (システム 開発・情報 処理業)	49	4	—	預金取引関係 業務委託関係	当行から 建物の一 部を賃借	—
大和証券エスエム ビーシープリンシ パル・インベスト メンツ株式会社	東京都 千代田区	100	その他事業 (投資業)	40	3	—	預金取引関係	—	—
その他17社	—	—	—	—	—	—	—	—	—

(注) 1 連結子会社、持分法適用関連会社の「主要な事業の内容」欄には、セグメント情報に記載された名称を記載しております。

2 「議決権の所有(又は被所有)割合」欄の()内は子会社による間接所有の割合(内書き)、[]内は緊密な者又は同意している者の所有割合(外書き)であります。

3 「当行との関係内容」の「役員の兼任等」欄の()内は、当行の役員(内書き)であります。

4 当行は、Vietnam Export Import Commercial Joint Stock Bankとの間で、日系企業のお客さまに対する金融サービスの強化やリテール金融分野等での協働を行うことを目的に、業務提携を行っております。

5 上記関係会社のうち、特定子会社に該当する会社は、SMBC信用保証株式会社、Sumitomo Mitsui Banking Corporation Europe Limited、SMBC Preferred Capital JPY 2 Limitedであります。

6 上記関係会社のうち、有価証券報告書又は有価証券届出書を提出している会社は、株式会社三井住友フィナンシャルグループ、株式会社みなと銀行、株式会社関西アーバン銀行、オリックス・クレジット株式会社、株式会社さくらケーシーエス、プロミス株式会社、ポケットカード株式会社、三井住友アセットマネジメント株式会社であります。

7 株式会社みなと銀行の議決権の所有割合には、当行が退職給付信託に拠出した株式の議決権の所有割合40.38%が含まれており、当該株式の議決権については当行の指図により行使されることとなっております。

5 【従業員の状況】

(1) 連結会社における従業員数

(平成24年3月31日現在)

セグメントの名称	銀行業	証券業	その他事業	合計
従業員数 [外、平均臨時従業員数]	30,378人 [8,650]	7,316人 [5]	13,074人 [3,586]	50,768人 [12,241]

(注) 従業員数は就業者数で記載しており、海外の現地採用者を含み、嘱託及び臨時従業員14,599人を含んでおりません。

(2) 当行の従業員数

(平成24年3月31日現在)

従業員数	平均年齢	平均勤続年数	平均年間給与
22,686人	35歳8月	12年5月	7,927千円

(注) 1 従業員数は就業者数で記載しており、海外の現地採用者を含み、嘱託及び臨時従業員395人を含んでおりません。

なお、取締役を兼務しない執行役員60人は従業員数に含めておりません。

2 当行の従業員はすべて銀行業のセグメントに属しております。

3 平均年間給与は、賞与及び基準外賃金を含んでおります。

4 平均年齢、平均勤続年数、平均年間給与には、海外の現地採用者を含んでおりません。

5 当行の従業員組合は、三井住友銀行従業員組合と称し、組合員数は19,507人であります。労使間においては特記すべき事項はありません。

第2 【事業の状況】

1 【業績等の概要】

(1) 業績

① 経済金融環境

当年度を顧みますと、海外では、昨年の夏以降、ギリシャの財政問題に端を発する欧州債務危機や新興国における金融引締め策等から欧米経済が減速しましたが、米国経済は、当年度末にかけて改善の動きが見られました。わが国経済におきましては、東日本大震災により落ち込んだ企業の生産活動が昨年の夏にかけてほぼ震災前の水準まで回復し、景気も回復の兆しを見せましたが、世界的な経済の減速、円高、タイでの洪水等を背景に、景気回復のペースは鈍化しました。

金融資本市場におきましては、欧州債務危機の深刻化等を受けて、投資家のリスク回避姿勢が強まり、相対的に安全な資産とされる米国債や日本国債への資金流入が続きましたが、各国中央銀行による資金供給オペレーションの実施等により、当年度末にかけてやや落ち着きを取り戻しました。わが国におきましては、日本銀行による潤沢な資金供給が継続する中、短期市場金利は低水準で推移し、長期市場金利につきましても、1%前後の低水準で推移しました。円相場は、昨年10月に1ドル75円台まで上昇した後、日本銀行による金融緩和等を受けて、当年度末には80円台前半の水準となりました。日経平均株価は、昨年11月に8千円台前半まで下落した後、円高修正の動き等を受けて、当年度末には1万円台を回復しました。

こうした中、わが国の金融界におきましては、昨年6月、東日本大震災で被災した金融機関への公的資金注入条件の緩和等を柱とする金融機能強化法の改正が行われました。また、一昨年12月、バーゼル銀行監督委員会から、銀行の自己資本と流動性に関する新たな国際的な基準の詳細が公表されたことを受け、わが国におきましても、本年3月に自己資本比率規制に関する告示の一部が改正されました。

② 中長期的な経営戦略

当行及び株式会社三井住友フィナンシャルグループは、昨年5月、「戦略事業領域におけるトップクオリティの実現」と「新たな規制・競争環境に対応した財務体質の実現」を経営目標として掲げ、平成23年度から平成25年度までの3年間を計画期間とする新たな中期経営計画を公表いたしました。

世界経済の動向や金融・商品等のマーケットは見通し難く、当行グループを取り巻く環境は、依然として不透明、不確実、不安定な状況にあります。日本をマザーマーケットとする金融グループとして、お客さまの金融ニーズにしっかりと応えし、経営目標の実現に向けた取組みを進めてまいります。

そして、当行をはじめ、三井住友フィナンシャルグループは、確固たる事業基盤及び企業基盤の確立を通じて株主価値の増大に努め、グローバルにもトップティアの金融グループを目指してまいります。

③ 営業の成果

当連結会計年度における業績は以下のとおりとなりました。

業容面では、預金は、前連結会計年度末対比 2 兆1,755億円増加して84兆3,289億円となり、譲渡性預金は、同3,613億円増加して 8 兆7,844億円となりました。

一方、貸出金は、国内貸出が減少したものの、アジア、米州を中心に増加したことを主因に、前連結会計年度末対比 1 兆6,257億円増加の63兆5,847億円となりました。

総資産は、前連結会計年度末対比 5 兆5,359億円増加し、138兆2,516億円となりました。

損益面では、経常収益は、海外でのローン関連手数料や国内でのシンジケーション関連手数料の増加を主因に役務取引等収益が増加した一方、特定取引収益が減少したこと等により、前連結会計年度対比234億円減少の 2 兆6,879億円となりました。また、経常費用は、海外を中心とした業務推進に係る経費の積極的投入や連結子会社の増加に伴い営業経費が増加した一方で、当行において取引先の状況に応じたきめ細かな対応に取り組んできた成果等により与信関係費用が減少したほか、その他グループ各社においても同様に着実な与信コストの低減が図られたことを主因にその他経常費用が減少したこと等から、前連結会計年度対比1,301億円減少の 1 兆8,299億円となりました。その結果、経常利益は前連結会計年度対比1,067億円増益の8,579億円、特別損益や法人税等調整額等を勘案した当期純利益は同829億円増益の5,338億円となりました。

純資産額は、前連結会計年度末対比2,935億円増加の 7 兆2,767億円となりました。そのうち株主資本は、当期純利益の計上や第六種優先株式の取得、剰余金の配当等の結果、前連結会計年度末対比 1,601億円増加の 5 兆5,778億円となりました。

セグメント別では、銀行業、証券業、その他事業の内部取引消去後の経常収益シェアが、銀行業が 84(前連結会計年度対比△3)%、証券業が 9(同+1)%、その他事業が 7(同+2)%となりました。

連結自己資本比率は、19.63%となりました。

(2) キャッシュ・フロー

当連結会計年度のキャッシュ・フローは、資金の運用・調達や貸出金・預金の増減等の「営業活動によるキャッシュ・フロー」が前連結会計年度対比11兆8,712億円減少の+1兆7,075億円、有価証券の取得・売却や有形固定資産の取得・売却等の「投資活動によるキャッシュ・フロー」が同 8 兆5,334億円増加の△ 2 兆5,272億円、劣後調達等の「財務活動によるキャッシュ・フロー」が同1,428億円増加の△ 1,870億円となりました。

その結果、当連結会計年度末の現金及び現金同等物の残高は前連結会計年度末対比 1 兆135億円減少の 4 兆5,263億円となりました。

(3) セグメントの業績

① セグメント別収支

当連結会計年度の資金運用収支は前連結会計年度比219億円の増益となる1兆2,391億円、信託報酬は同5億円の減益となる17億円、役員取引等収支は同242億円の増益となる5,514億円、特定取引収支は同341億円の減益となる1,787億円、その他業務収支は同554億円の増益となる2,101億円となりました。

セグメント別に見ますと、銀行業セグメントの資金運用収支は前連結会計年度比40億円の減益となる1兆1,135億円、信託報酬は同5億円の減益となる17億円、役員取引等収支は同24億円の減益となる3,715億円、特定取引収支は同627億円の減益となる874億円、その他業務収支は同604億円の増益となる1,895億円となりました。

証券業セグメントの資金運用収支は前連結会計年度比3億円の増益となる△18億円、役員取引等収支は同34億円の増益となる1,424億円、特定取引収支は同180億円の増益となる900億円、その他業務収支は同7億円の減益となる△7億円となりました。

その他事業セグメントの資金運用収支は前連結会計年度比257億円の増益となる1,276億円、役員取引等収支は同110億円の増益となる330億円、特定取引収支は同105億円の増益となる13億円、その他業務収支は同34億円の減益となる953億円となりました。

種類	期別	銀行業	証券業	その他事業	相殺消去額 (△)	合計
		金額(百万円)	金額(百万円)	金額(百万円)	金額(百万円)	金額(百万円)
資金運用収支	前連結会計年度	1,117,586	△2,158	101,977	△237	1,217,168
	当連結会計年度	1,113,505	△1,846	127,681	△226	1,239,113
うち資金運用収益	前連結会計年度	1,445,119	7,936	119,326	△86,603	1,485,778
	当連結会計年度	1,436,775	7,302	146,742	△87,378	1,503,442
うち資金調達費用	前連結会計年度	327,532	10,095	17,348	△86,365	268,610
	当連結会計年度	323,269	9,149	19,061	△87,151	264,329
信託報酬	前連結会計年度	2,299	—	—	—	2,299
	当連結会計年度	1,736	—	—	—	1,736
役員取引等収支	前連結会計年度	374,060	139,033	21,962	△7,890	527,165
	当連結会計年度	371,597	142,452	33,018	4,385	551,452
うち役員取引等収益	前連結会計年度	504,808	139,039	40,567	△19,306	665,109
	当連結会計年度	523,359	143,801	51,890	△29,261	689,790
うち役員取引等費用	前連結会計年度	130,748	6	18,605	△11,415	137,944
	当連結会計年度	151,761	1,349	18,872	△33,647	138,337
特定取引収支	前連結会計年度	150,187	72,019	△9,285	—	212,920
	当連結会計年度	87,459	90,031	1,300	—	178,791
うち特定取引収益	前連結会計年度	156,919	72,019	1,303	△17,321	212,920
	当連結会計年度	96,732	90,031	19,627	△27,599	178,791
うち特定取引費用	前連結会計年度	6,732	—	10,589	△17,321	—
	当連結会計年度	9,273	—	18,326	△27,599	—
その他業務収支	前連結会計年度	129,083	5	98,756	△73,092	154,753
	当連結会計年度	189,512	△748	95,349	△73,942	210,171
うちその他業務収益	前連結会計年度	234,704	5	138,085	△75,029	297,766
	当連結会計年度	213,987	—	135,935	△75,481	274,440
うちその他業務費用	前連結会計年度	105,621	—	39,328	△1,937	143,012
	当連結会計年度	24,474	748	40,586	△1,539	64,269

(注) 1 セグメントは内部管理上採用している区分によっております。

2 各セグメントの主な内容

(1) 銀行業……………銀行業

(2) 証券業……………証券業

(3) その他事業……リース、クレジットカード、消費者金融、システム開発・情報処理、ベンチャーキャピタル業

3 金銭の信託に係る収益及び費用を「その他経常収益」「その他経常費用」に計上しておりますので、資金調達費用には金銭の信託運用見合費用(前連結会計年度16百万円、当連結会計年度11百万円)を含めずに表示しております。

4 セグメント間の内部取引は、「相殺消去額(△)」欄に表示しております。

② セグメント別資金運用／調達状況

当連結会計年度の資金運用勘定の平均残高は前連結会計年度比6兆6,142億円増加して112兆1,235億円、利回りは同0.07%減少して1.34%となりました。また、資金調達勘定の平均残高は同7兆4,070億円増加して111兆3,741億円、利回りは同0.02%減少して0.24%となりました。

セグメント別に見ますと、銀行業セグメントの資金運用勘定の平均残高は前連結会計年度比6兆7,960億円増加して107兆8,259億円、利回りは同0.10%減少して1.33%となりました。また、資金調達勘定の平均残高は同7兆2,000億円増加して107兆8,267億円、利回りは同0.03%減少して0.30%となりました。

証券業セグメントの資金運用勘定の平均残高は前連結会計年度比2,497億円減少して3兆7,043億円、利回りは同0.00%減少して0.20%となりました。また、資金調達勘定の平均残高は同3,624億円増加して5兆2,152億円、利回りは同0.03%減少して0.18%となりました。

その他事業セグメントの資金運用勘定の平均残高は前連結会計年度末比1,722億円増加して3兆56億円、利回りは同0.67%増加して4.88%となりました。また、資金調達勘定の平均残高は同222億円増加して1兆1,636億円、利回りは同0.12%増加して1.64%となりました。

ア 銀行業

種類	期別	平均残高	利息	利回り
		金額(百万円)	金額(百万円)	(%)
資金運用勘定	前連結会計年度	101,029,878	1,445,119	1.43
	当連結会計年度	107,825,903	1,436,775	1.33
うち貸出金	前連結会計年度	63,286,734	1,121,436	1.77
	当連結会計年度	63,864,310	1,104,781	1.73
うち有価証券	前連結会計年度	32,355,058	248,820	0.77
	当連結会計年度	36,961,584	237,902	0.64
うちコールローン及び 買入手形	前連結会計年度	790,696	8,670	1.10
	当連結会計年度	845,662	13,887	1.64
うち買現先勘定	前連結会計年度	78,932	2,318	2.94
	当連結会計年度	204,353	5,838	2.86
うち債券貸借取引 支払保証金	前連結会計年度	487,227	2,271	0.47
	当連結会計年度	390,755	1,334	0.34
うち預け金	前連結会計年度	2,400,140	18,269	0.76
	当連結会計年度	3,774,367	29,267	0.78
資金調達勘定	前連結会計年度	100,626,698	327,532	0.33
	当連結会計年度	107,826,713	323,269	0.30
うち預金	前連結会計年度	78,015,560	109,156	0.14
	当連結会計年度	82,331,661	103,645	0.13
うち譲渡性預金	前連結会計年度	9,287,388	31,832	0.34
	当連結会計年度	9,713,832	32,656	0.34
うちコールマネー及び 売渡手形	前連結会計年度	1,430,360	2,619	0.18
	当連結会計年度	1,523,919	2,717	0.18
うち売現先勘定	前連結会計年度	622,346	2,119	0.34
	当連結会計年度	666,013	2,590	0.39
うち債券貸借取引 受入担保金	前連結会計年度	3,568,545	7,331	0.21
	当連結会計年度	2,615,099	5,458	0.21
うちコマース・ ペーパー	前連結会計年度	328,969	1,164	0.35
	当連結会計年度	511,690	1,986	0.39
うち借入金	前連結会計年度	3,689,744	87,782	2.38
	当連結会計年度	6,296,487	89,753	1.43
うち短期社債	前連結会計年度	59,861	66	0.11
	当連結会計年度	41,991	37	0.09
うち社債	前連結会計年度	3,402,082	64,583	1.90
	当連結会計年度	3,887,395	72,841	1.87

- (注) 1 セグメントは内部管理上採用している区分によっております。
- 2 各セグメントの主な内容
- (1) 銀行業……………銀行業
 - (2) 証券業……………証券業
 - (3) その他事業……リース、クレジットカード、消費者金融、システム開発・情報処理、ベンチャーキャピタル業
- 3 平均残高は、原則として日々の残高の平均に基づいて算出しておりますが、一部の連結子会社については、週末毎、月末毎ないし四半期毎の残高に基づく平均残高を使用しております。
- 4 資金運用勘定には無利息預け金の平均残高(前連結会計年度1,157,271百万円、当連結会計年度1,861,381百万円)を含めずに表示しております。
- 5 金銭の信託に係る収益及び費用を「その他経常収益」「その他経常費用」に計上しておりますので、資金運用勘定には金銭の信託の平均残高(前連結会計年度18,676百万円、当連結会計年度19,144百万円)を、資金調達勘定には金銭の信託運用見合額の平均残高(前連結会計年度18,676百万円、当連結会計年度19,144百万円)及び利息(前連結会計年度16百万円、当連結会計年度11百万円)を、それぞれ含めずに表示しております。

イ 証券業

種類	期別	平均残高	利息	利回り
		金額(百万円)	金額(百万円)	(%)
資金運用勘定	前連結会計年度	3,954,081	7,936	0.20
	当連結会計年度	3,704,331	7,302	0.20
うち貸出金	前連結会計年度	322	1	0.32
	当連結会計年度	342	1	0.39
うち有価証券	前連結会計年度	66,827	577	0.86
	当連結会計年度	49,992	692	1.38
うちコールローン及び 買入手形	前連結会計年度	—	—	—
	当連結会計年度	—	—	—
うち買現先勘定	前連結会計年度	46,436	83	0.18
	当連結会計年度	27,558	23	0.09
うち債券貸借取引 支払保証金	前連結会計年度	3,714,775	6,157	0.17
	当連結会計年度	3,482,577	5,453	0.16
うち預け金	前連結会計年度	125,718	148	0.12
	当連結会計年度	143,800	340	0.24
資金調達勘定	前連結会計年度	4,852,864	10,095	0.21
	当連結会計年度	5,215,284	9,149	0.18
うち預金	前連結会計年度	—	—	—
	当連結会計年度	—	—	—
うち譲渡性預金	前連結会計年度	—	—	—
	当連結会計年度	—	—	—
うちコールマネー及び 売渡手形	前連結会計年度	443,041	791	0.18
	当連結会計年度	203,483	289	0.14
うち売現先勘定	前連結会計年度	401,652	567	0.14
	当連結会計年度	1,006,367	1,020	0.10
うち債券貸借取引 受入担保金	前連結会計年度	977,298	1,412	0.14
	当連結会計年度	1,234,858	1,369	0.11
うちコマース・ ペーパー	前連結会計年度	—	—	—
	当連結会計年度	—	—	—
うち借入金	前連結会計年度	2,747,813	6,725	0.24
	当連結会計年度	2,520,327	5,921	0.23
うち短期社債	前連結会計年度	275,191	410	0.15
	当連結会計年度	196,883	273	0.14
うち社債	前連結会計年度	7,866	22	0.28
	当連結会計年度	53,364	145	0.27

(注) 1 セグメントは内部管理上採用している区分によっております。

2 各セグメントの主な内容

- (1) 銀行業……………銀行業
- (2) 証券業……………証券業
- (3) その他事業……リース、クレジットカード、消費者金融、システム開発・情報処理、ベンチャーキャピタル業

3 平均残高は、原則として日々の残高の平均に基づいて算出しておりますが、一部の連結子会社については、週末毎、月末毎ないし四半期毎の残高に基づく平均残高を使用しております。

4 資金運用勘定には無利息預け金の平均残高(前連結会計年度81,489百万円、当連結会計年度169,491百万円)を含めずに表示しております。

ウ その他事業

種類	期別	平均残高	利息	利回り
		金額(百万円)	金額(百万円)	(%)
資金運用勘定	前連結会計年度	2,833,363	119,326	4.21
	当連結会計年度	3,005,638	146,742	4.88
うち貸出金	前連結会計年度	1,737,117	107,214	6.17
	当連結会計年度	1,880,927	133,743	7.11
うち有価証券	前連結会計年度	216,823	26	0.01
	当連結会計年度	203,462	298	0.15
うちコールローン及び 買入手形	前連結会計年度	368,609	737	0.20
	当連結会計年度	326,158	891	0.27
うち買現先勘定	前連結会計年度	11,184	29	0.26
	当連結会計年度	2,329	38	1.65
うち債券貸借取引 支払保証金	前連結会計年度	—	—	—
	当連結会計年度	—	—	—
うち預け金	前連結会計年度	43,651	1,433	3.28
	当連結会計年度	99,961	1,434	1.43
資金調達勘定	前連結会計年度	1,141,447	17,348	1.52
	当連結会計年度	1,163,697	19,061	1.64
うち預金	前連結会計年度	—	—	—
	当連結会計年度	—	—	—
うち譲渡性預金	前連結会計年度	—	—	—
	当連結会計年度	—	—	—
うちコールマネー及び 売渡手形	前連結会計年度	101,459	451	0.45
	当連結会計年度	95,311	628	0.66
うち売現先勘定	前連結会計年度	57,908	144	0.25
	当連結会計年度	17,521	92	0.53
うち債券貸借取引 受入担保金	前連結会計年度	—	—	—
	当連結会計年度	—	—	—
うちコマース・ ペーパー	前連結会計年度	—	—	—
	当連結会計年度	—	—	—
うち借入金	前連結会計年度	914,379	13,653	1.49
	当連結会計年度	932,544	14,365	1.54
うち短期社債	前連結会計年度	24,862	87	0.35
	当連結会計年度	39,610	106	0.27
うち社債	前連結会計年度	42,765	1,752	4.10
	当連結会計年度	78,636	2,557	3.25

(注) 1 セグメントは内部管理上採用している区分によっております。

2 各セグメントの主な内容

- (1) 銀行業……………銀行業
- (2) 証券業……………証券業
- (3) その他事業……リース、クレジットカード、消費者金融、システム開発・情報処理、ベンチャーキャピタル業

3 平均残高は、原則として日々の残高の平均に基づいて算出しておりますが、一部の連結子会社については、週末毎、月末毎ないし四半期毎の残高に基づく平均残高を使用しております。

4 資金運用勘定には無利息預け金の平均残高(前連結会計年度19,001百万円、当連結会計年度13,757百万円)を含めずに表示しております。

エ 合計

種類	期別	平均残高(百万円)			利息(百万円)			利回り (%)
		小計	相殺消去額 (△)	合計	小計	相殺消去額 (△)	合計	
資金運用勘定	前連結会計年度	107,817,323	△2,307,950	105,509,373	1,572,382	△86,603	1,485,778	1.41
	当連結会計年度	114,535,873	△2,412,296	112,123,576	1,590,820	△87,378	1,503,442	1.34
うち貸出金	前連結会計年度	65,024,174	△2,095,138	62,929,036	1,228,651	△84,483	1,144,168	1.82
	当連結会計年度	65,745,580	△2,234,698	63,510,882	1,238,526	△85,086	1,153,439	1.82
うち有価証券	前連結会計年度	32,638,709	—	32,638,709	249,423	△434	248,988	0.76
	当連結会計年度	37,215,039	—	37,215,039	238,892	△448	238,443	0.64
うちコールローン 及び買入手形	前連結会計年度	1,159,305	△35,194	1,124,111	9,407	△104	9,303	0.83
	当連結会計年度	1,171,821	△11,367	1,160,453	14,779	△38	14,741	1.27
うち買現先勘定	前連結会計年度	136,554	△40,646	95,907	2,431	△80	2,351	2.45
	当連結会計年度	234,241	△7,662	226,579	5,899	△9	5,890	2.60
うち債券貸借取引 支払保証金	前連結会計年度	4,202,003	—	4,202,003	8,429	—	8,429	0.20
	当連結会計年度	3,873,332	—	3,873,332	6,788	—	6,788	0.18
うち預け金	前連結会計年度	2,569,510	△136,970	2,432,539	19,850	△1,411	18,439	0.76
	当連結会計年度	4,018,129	△155,560	3,862,569	31,043	△1,530	29,512	0.76
資金調達勘定	前連結会計年度	106,621,010	△2,653,920	103,967,089	354,976	△86,365	268,610	0.26
	当連結会計年度	114,205,694	△2,831,574	111,374,120	351,481	△87,151	264,329	0.24
うち預金	前連結会計年度	78,015,560	△392,590	77,622,970	109,156	△1,335	107,821	0.14
	当連結会計年度	82,331,661	△517,797	81,813,864	103,645	△1,512	102,133	0.12
うち譲渡性預金	前連結会計年度	9,287,388	△76,121	9,211,266	31,832	△110	31,721	0.34
	当連結会計年度	9,713,832	△41,848	9,671,984	32,656	△128	32,528	0.34
うちコールマネー 及び売渡手形	前連結会計年度	1,974,861	△35,189	1,939,672	3,862	△74	3,787	0.20
	当連結会計年度	1,822,714	△11,928	1,810,786	3,634	△38	3,596	0.20
うち売現先勘定	前連結会計年度	1,081,908	△40,646	1,041,262	2,831	△80	2,751	0.26
	当連結会計年度	1,689,902	△7,662	1,682,240	3,703	△9	3,694	0.22
うち債券貸借取引 受入担保金	前連結会計年度	4,545,844	—	4,545,844	8,743	—	8,743	0.19
	当連結会計年度	3,849,958	—	3,849,958	6,828	—	6,828	0.18
うちコマースナル・ ペーパー	前連結会計年度	328,969	—	328,969	1,164	—	1,164	0.35
	当連結会計年度	511,690	—	511,690	1,986	—	1,986	0.39
うち借入金	前連結会計年度	7,351,936	△2,109,372	5,242,563	108,160	△84,679	23,481	0.45
	当連結会計年度	9,749,358	△2,248,639	7,500,718	110,039	△85,266	24,773	0.33
うち短期社債	前連結会計年度	359,916	—	359,916	564	—	564	0.16
	当連結会計年度	278,485	—	278,485	417	—	417	0.15
うち社債	前連結会計年度	3,452,714	—	3,452,714	66,357	—	66,357	1.92
	当連結会計年度	4,019,396	—	4,019,396	75,544	—	75,544	1.88

- (注) 1 セグメントは内部管理上採用している区分によっております。
2 セグメント間の内部取引は、「相殺消去額(△)」欄に表示しております。
3 平均残高は、原則として日々の残高の平均に基づいて算出しておりますが、一部の連結子会社については、週末毎、月末毎ないし四半期毎の残高に基づく平均残高を使用しております。
4 資金運用勘定には無利息預け金の平均残高(前連結会計年度1,239,571百万円、当連結会計年度1,980,197百万円)を含めずに表示しております。
5 金銭の信託に係る収益及び費用を「その他経常収益」「その他経常費用」に計上しておりますので、資金運用勘定には金銭の信託の平均残高(前連結会計年度18,676百万円、当連結会計年度19,144百万円)を、資金調達勘定には金銭の信託運用見合額の平均残高(前連結会計年度18,676百万円、当連結会計年度19,144百万円)及び利息(前連結会計年度16百万円、当連結会計年度11百万円)を、それぞれ含めずに表示しております。

③ セグメント別役務取引の状況

当連結会計年度の役務取引等収益は前連結会計年度比246億円増加して6,897億円、一方役務取引等費用は同3億円増加して1,383億円となったことから、役務取引等収支は同242億円の増益となる5,514億円となりました。

セグメント別に見ますと、銀行業セグメントの役務取引等収益は前連結会計年度比185億円増加して5,233億円、一方役務取引等費用は同210億円増加して1,517億円となったことから、役務取引等収支は同24億円の減益となる3,715億円となりました。

証券業セグメントの役務取引等収益は前連結会計年度比47億円増加して1,438億円、一方役務取引等費用は同13億円増加して13億円となったことから、役務取引等収支は同34億円の増益となる1,424億円となりました。

その他事業セグメントの役務取引等収益は前連結会計年度比113億円増加して518億円、一方役務取引等費用は同2億円増加して188億円となったことから、役務取引等収支は同110億円の増益となる330億円となりました。

種類	期別	銀行業	証券業	その他事業	相殺消去額 (△)	合計
		金額(百万円)	金額(百万円)	金額(百万円)	金額(百万円)	金額(百万円)
役務取引等収益	前連結会計年度	504,808	139,039	40,567	△19,306	665,109
	当連結会計年度	523,359	143,801	51,890	△29,261	689,790
うち預金・貸出業務	前連結会計年度	84,014	—	—	△595	83,419
	当連結会計年度	93,258	—	—	△70	93,187
うち為替業務	前連結会計年度	128,943	—	—	△74	128,869
	当連結会計年度	127,940	—	—	△53	127,886
うち証券関連業務	前連結会計年度	12,804	47,854	—	△1,456	59,203
	当連結会計年度	13,645	70,710	—	△2,481	81,874
うち代理業務	前連結会計年度	16,352	—	—	△77	16,274
	当連結会計年度	16,890	—	—	△84	16,805
うち保護預り・ 貸金庫業務	前連結会計年度	6,507	—	—	—	6,507
	当連結会計年度	6,325	—	—	—	6,325
うち保証業務	前連結会計年度	49,883	—	5,191	△5,296	49,778
	当連結会計年度	49,696	—	14,393	△10,273	53,816
うちクレジット カード関連業務	前連結会計年度	—	—	6,214	△5	6,208
	当連結会計年度	—	—	6,343	△45	6,298
うち投資信託 関連業務	前連結会計年度	60,349	87,573	—	—	147,923
	当連結会計年度	55,114	69,063	—	—	124,177
役務取引等費用	前連結会計年度	130,748	6	18,605	△11,415	137,944
	当連結会計年度	151,761	1,349	18,872	△33,647	138,337
うち為替業務	前連結会計年度	33,988	—	—	△30	33,958
	当連結会計年度	33,335	—	—	△33	33,301

(注) 1 セグメントは内部管理上採用している区分によっております。

2 各セグメントの主な内容

(1) 銀行業……………銀行業

(2) 証券業……………証券業

(3) その他事業……リース、クレジットカード、消費者金融、システム開発・情報処理、ベンチャーキャピタル業

3 セグメント間の内部取引は、「相殺消去額(△)」欄に表示しております。

④ セグメント別特定取引の状況

ア 特定取引収益・費用の内訳

当連結会計年度の特定取引収益は前連結会計年度比341億円減少して1,787億円となったことから、特定取引収支は同341億円の減益となる1,787億円となりました。

セグメント別に見ますと、銀行業セグメントの特定取引収益は前連結会計年度比601億円減少して967億円、一方特定取引費用は同25億円増加して92億円となったことから、特定取引収支は同627億円の減益となる874億円となりました。

証券業セグメントの特定取引収益は前連結会計年度比180億円増加して900億円となったことから、特定取引収支は同180億円の増益となる900億円となりました。

その他事業セグメントの特定取引収益は前連結会計年度末比183億円増加して196億円、一方特定取引費用は同77億円増加して183億円となったことから、特定取引収支は同105億円の増益となる13億円となりました。

種類	期別	銀行業	証券業	その他事業	相殺消去額 (△)	合計
		金額(百万円)	金額(百万円)	金額(百万円)	金額(百万円)	金額(百万円)
特定取引収益	前連結会計年度	156,919	72,019	1,303	△17,321	212,920
	当連結会計年度	96,732	90,031	19,627	△27,599	178,791
うち商品 有価証券収益	前連結会計年度	257	68,501	1,303	—	70,062
	当連結会計年度	4,644	88,763	2,168	—	95,577
うち特定取引 有価証券収益	前連結会計年度	1,538	—	—	—	1,538
	当連結会計年度	7,634	—	—	—	7,634
うち特定金融 派生商品収益	前連結会計年度	153,961	3,517	—	△17,321	140,157
	当連結会計年度	83,912	1,268	16,747	△27,599	74,328
うちその他の 特定取引収益	前連結会計年度	1,162	—	—	—	1,162
	当連結会計年度	539	—	711	—	1,251
特定取引費用	前連結会計年度	6,732	—	10,589	△17,321	—
	当連結会計年度	9,273	—	18,326	△27,599	—
うち商品 有価証券費用	前連結会計年度	—	—	—	—	—
	当連結会計年度	—	—	—	—	—
うち特定取引 有価証券費用	前連結会計年度	—	—	—	—	—
	当連結会計年度	—	—	—	—	—
うち特定金融 派生商品費用	前連結会計年度	6,732	—	10,589	△17,321	—
	当連結会計年度	9,273	—	18,326	△27,599	—
うちその他の 特定取引費用	前連結会計年度	—	—	—	—	—
	当連結会計年度	—	—	—	—	—

(注) 1 セグメントは内部管理上採用している区分によっております。

2 各セグメントの主な内容

- (1) 銀行業……………銀行業
- (2) 証券業……………証券業
- (3) その他事業……リース、クレジットカード、消費者金融、システム開発・情報処理、ベンチャーキャピタル業

3 セグメント間の内部取引は、「相殺消去額(△)」欄に表示しております。

イ 特定取引資産・負債の内訳(未残)

当連結会計年度末の特定取引資産残高は前連結会計年度末比1兆5,101億円増加して8兆1,011億円、特定取引負債残高は同9,986億円増加して6兆2,080億円となりました。

セグメント別に見ますと、銀行業セグメントの特定取引資産残高は前連結会計年度末比1,505億円増加して3兆7,758億円、特定取引負債残高は同4,831億円増加して3兆5,021億円となりました。

証券業セグメントの特定取引資産残高は前連結会計年度末比1兆1,959億円増加して3兆7,054億円、特定取引負債残高は同3,520億円増加して1兆9,872億円となりました。

その他事業セグメントの特定取引資産残高は前連結会計年度末比1,772億円増加して6,682億円、特定取引負債残高は同1,770億円増加して7,671億円となりました。

種類	期別	銀行業	証券業	その他事業	相殺消去額 (△)	合計
		金額(百万円)	金額(百万円)	金額(百万円)	金額(百万円)	金額(百万円)
特定取引資産	前連結会計年度末	3,625,336	2,509,450	490,969	△34,836	6,590,920
	当連結会計年度末	3,775,876	3,705,400	668,231	△48,408	8,101,100
うち商品有価証券	前連結会計年度末	369,465	2,367,335	37,396	—	2,774,197
	当連結会計年度末	344,581	3,566,004	18,237	—	3,928,824
うち商品有価証券派生商品	前連結会計年度末	532	3,325	—	—	3,857
	当連結会計年度末	1,879	1,477	—	—	3,356
うち特定取引有価証券	前連結会計年度末	—	—	—	—	—
	当連結会計年度末	—	—	—	—	—
うち特定取引有価証券派生商品	前連結会計年度末	5,338	—	—	—	5,338
	当連結会計年度末	19,503	—	—	—	19,503
うち特定金融派生商品	前連結会計年度末	2,958,694	138,789	453,573	△34,836	3,516,221
	当連結会計年度末	3,156,953	137,918	645,233	△48,408	3,891,697
うちその他の特定取引資産	前連結会計年度末	291,305	—	—	—	291,305
	当連結会計年度末	252,958	—	4,759	—	257,718
特定取引負債	前連結会計年度末	3,019,033	1,635,169	590,074	△34,836	5,209,441
	当連結会計年度末	3,502,153	1,987,205	767,137	△48,408	6,208,087
うち売付商品債券	前連結会計年度末	92,187	1,490,095	830	—	1,583,112
	当連結会計年度末	285,305	1,841,572	3,005	—	2,129,882
うち商品有価証券派生商品	前連結会計年度末	1,065	449	—	—	1,514
	当連結会計年度末	2,051	5,399	—	—	7,450
うち特定取引売付債券	前連結会計年度末	—	—	—	—	—
	当連結会計年度末	—	—	—	—	—
うち特定取引有価証券派生商品	前連結会計年度末	5,639	—	—	—	5,639
	当連結会計年度末	17,455	—	—	—	17,455
うち特定金融派生商品	前連結会計年度末	2,920,141	144,624	589,244	△34,836	3,619,174
	当連結会計年度末	3,197,340	140,233	764,132	△48,408	4,053,298
うちその他の特定取引負債	前連結会計年度末	—	—	—	—	—
	当連結会計年度末	—	—	—	—	—

(注) 1 セグメントは内部管理上採用している区分によっております。

2 各セグメントの主な内容

(1) 銀行業……………銀行業

(2) 証券業……………証券業

(3) その他事業……リース、クレジットカード、消費者金融、システム開発・情報処理、ベンチャーキャピタル業

3 セグメント間の内部取引は、「相殺消去額(△)」欄に表示しております。

⑤ セグメント別預金残高の状況

○ 預金の種類別残高(末残)

種類	期別	銀行業	証券業	その他事業	合計
		金額(百万円)	金額(百万円)	金額(百万円)	金額(百万円)
預金合計	前連結会計年度末	82,153,464	—	—	82,153,464
	当連結会計年度末	84,328,991	—	—	84,328,991
うち流動性預金	前連結会計年度末	51,293,876	—	—	51,293,876
	当連結会計年度末	53,544,513	—	—	53,544,513
うち定期性預金	前連結会計年度末	26,891,927	—	—	26,891,927
	当連結会計年度末	26,867,098	—	—	26,867,098
うちその他	前連結会計年度末	3,967,659	—	—	3,967,659
	当連結会計年度末	3,917,379	—	—	3,917,379
譲渡性預金	前連結会計年度末	8,423,123	—	—	8,423,123
	当連結会計年度末	8,784,438	—	—	8,784,438
総合計	前連結会計年度末	90,576,587	—	—	90,576,587
	当連結会計年度末	93,113,430	—	—	93,113,430

(注) 1 セグメントは内部管理上採用している区分によっております。

2 各セグメントの主な内容

(1) 銀行業……………銀行業

(2) 証券業……………証券業

(3) その他事業……リース、クレジットカード、消費者金融、システム開発・情報処理、ベンチャーキャピタル業

3 流動性預金＝当座預金＋普通預金＋貯蓄預金＋通知預金

4 定期性預金＝定期預金＋定期積金

⑥ セグメント別貸出金残高の状況
ア 業種別貸出状況(残高・構成比)

業種別	前連結会計年度末				
	銀行業 (百万円)	証券業 (百万円)	その他事業 (百万円)	合計 (百万円)	構成比 (%)
国内 (除く特別国際金融取引勘定分)	52,711,212	339	381,903	53,093,455	100.00
製造業	5,996,190	—	1,528	5,997,719	11.30
農業、林業、漁業及び鉱業	148,758	—	12	148,770	0.28
建設業	960,350	—	1,245	961,596	1.81
運輸、情報通信、公益事業	3,816,024	—	433	3,816,458	7.19
卸売・小売業	4,210,301	—	6,313	4,216,614	7.94
金融・保険業	5,241,633	—	58	5,241,692	9.87
不動産業・物品賃貸業	7,680,616	—	48,519	7,729,135	14.56
各種サービス業	3,924,698	—	29,742	3,954,440	7.45
地方公共団体	1,230,912	—	—	1,230,912	2.32
その他	19,501,726	339	294,050	19,796,115	37.28
海外及び特別国際金融取引勘定分	8,808,642	—	56,952	8,865,594	100.00
政府等	35,733	—	—	35,733	0.40
金融機関	608,810	—	12,846	621,657	7.01
商工業	7,344,038	—	41,332	7,385,370	83.31
その他	820,059	—	2,773	822,832	9.28
合計	61,519,854	339	438,856	61,959,049	—

業種別	当連結会計年度末				
	銀行業 (百万円)	証券業 (百万円)	その他事業 (百万円)	合計 (百万円)	構成比 (%)
国内 (除く特別国際金融取引勘定分)	51,855,461	363	1,019,742	52,875,567	100.00
製造業	6,071,217	—	171	6,071,389	11.48
農業、林業、漁業及び鉱業	137,092	—	8	137,101	0.26
建設業	895,937	—	332	896,269	1.70
運輸、情報通信、公益事業	4,221,407	—	76	4,221,483	7.98
卸売・小売業	4,088,839	—	6,331	4,095,171	7.75
金融・保険業	4,904,297	—	27	4,904,325	9.28
不動産業・物品賃貸業	7,377,570	—	135	7,377,705	13.95
各種サービス業	3,684,277	—	148	3,684,426	6.97
地方公共団体	1,054,492	—	—	1,054,492	1.99
その他	19,420,327	363	1,012,511	20,433,201	38.64
海外及び特別国際金融取引勘定分	10,627,919	—	81,281	10,709,200	100.00
政府等	73,593	—	—	73,593	0.69
金融機関	510,896	—	—	510,896	4.77
商工業	9,033,863	—	52,337	9,086,200	84.84
その他	1,009,566	—	28,943	1,038,510	9.70
合計	62,483,381	363	1,101,023	63,584,767	—

(注) 1 セグメントは内部管理上採用している区分によっております。

2 各セグメントの主な内容

(1) 銀行業……………銀行業

(2) 証券業……………証券業

(3) その他事業………リース、クレジットカード、消費者金融、システム開発・情報処理、ベンチャーキャピタル業

3 「国内」とは、当行(海外店を除く)及び国内連結子会社であります。

4 「海外」とは、当行の海外店及び在外連結子会社であります。

イ 外国政府等向け債権残高(国別)

期別	国別	外国政府等向け債権残高(百万円)			
		銀行業	証券業	その他事業	合計
前連結会計年度末	アイスランド	3,815	—	—	3,815
	ウクライナ	1,010	—	—	1,010
	その他(2カ国)	74	—	—	74
	合計	4,900	—	—	4,900
	(資産の総額に対する割合：%)	(0.00)	—	—	(0.00)

期別	国別	外国政府等向け債権残高(百万円)			
		銀行業	証券業	その他事業	合計
当連結会計年度末	ウクライナ	902	—	—	902
	アイスランド	696	—	—	696
	その他(2カ国)	79	—	—	79
	合計	1,679	—	—	1,679
	(資産の総額に対する割合：%)	(0.00)	—	—	(0.00)

(注) 1 対象国の政治経済情勢等を勘案して必要と認められる金額を引き当てる特定海外債権引当勘定の引当対象とされる債権残高を掲げております。

2 セグメントは内部管理上採用している区分によっております。

3 各セグメントの主な内容

(1) 銀行業……………銀行業

(2) 証券業……………証券業

(3) その他事業……リース、クレジットカード、消費者金融、システム開発・情報処理、ベンチャーキャピタル業

⑦ セグメント別有価証券の状況

○ 有価証券残高(末残)

種類	期別	銀行業	証券業	その他事業	合計
		金額(百万円)	金額(百万円)	金額(百万円)	金額(百万円)
国債	前連結会計年度末	25,934,346	—	—	25,934,346
	当連結会計年度末	29,327,034	—	22	29,327,057
地方債	前連結会計年度末	544,409	—	—	544,409
	当連結会計年度末	474,884	—	—	474,884
社債	前連結会計年度末	3,237,260	—	60	3,237,321
	当連結会計年度末	3,138,996	—	25	3,139,021
株式	前連結会計年度末	2,543,228	54,680	23,221	2,621,131
	当連結会計年度末	2,386,702	52,635	121,509	2,560,847
その他の証券	前連結会計年度末	7,217,566	27,391	166,227	7,411,185
	当連結会計年度末	6,706,935	11,348	159,098	6,877,383
合計	前連結会計年度末	39,476,812	82,071	189,510	39,748,394
	当連結会計年度末	42,034,554	63,984	280,656	42,379,194

(注) 1 セグメントは内部管理上採用している区分によっております。

2 各セグメントの主な内容

(1) 銀行業……………銀行業

(2) 証券業……………証券業

(3) その他事業……リース、クレジットカード、消費者金融、システム開発・情報処理、
ベンチャーキャピタル業

3 「その他の証券」には、外国債券及び外国株式を含んでおります。

(4) 国内・海外別業績

① 国内・海外別収支

当連結会計年度の資金運用収支は前連結会計年度比219億円の増益となる1兆2,391億円、信託報酬は同5億円の減益となる17億円、役務取引等収支は同242億円の増益となる5,514億円、特定取引収支は同341億円の減益となる1,787億円、その他業務収支は同554億円の増益となる2,101億円となりました。

国内・海外別に見ますと、国内の資金運用収支は前連結会計年度比196億円の減益となる9,657億円、信託報酬は同5億円の減益となる17億円、役務取引等収支は同114億円の減益となる4,353億円、特定取引収支は同262億円の減益となる1,944億円、その他業務収支は同641億円の増益となる1,775億円となりました。

海外の資金運用収支は前連結会計年度比415億円の増益となる2,732億円、役務取引等収支は同359億円の増益となる1,179億円、特定取引収支は同78億円の減益となる△156億円、その他業務収支は同83億円の減益となる330億円となりました。

種類	期別	国内	海外	相殺消去額(△)	合計
		金額(百万円)	金額(百万円)	金額(百万円)	金額(百万円)
資金運用収支	前連結会計年度	985,352	231,724	91	1,217,168
	当連結会計年度	965,749	273,246	116	1,239,113
うち資金運用収益	前連結会計年度	1,227,312	331,747	△73,281	1,485,778
	当連結会計年度	1,200,347	403,868	△100,773	1,503,442
うち資金調達費用	前連結会計年度	241,960	100,023	△73,372	268,610
	当連結会計年度	234,598	130,621	△100,890	264,329
信託報酬	前連結会計年度	2,299	—	—	2,299
	当連結会計年度	1,736	—	—	1,736
役務取引等収支	前連結会計年度	446,786	81,932	△1,553	527,165
	当連結会計年度	435,302	117,914	△1,764	551,452
うち役務取引等収益	前連結会計年度	574,092	92,978	△1,961	665,109
	当連結会計年度	561,482	130,857	△2,550	689,790
うち役務取引等費用	前連結会計年度	127,305	11,046	△407	137,944
	当連結会計年度	126,179	12,943	△785	138,337
特定取引収支	前連結会計年度	220,722	△7,801	—	212,920
	当連結会計年度	194,426	△15,634	—	178,791
うち特定取引収益	前連結会計年度	227,454	2,787	△17,321	212,920
	当連結会計年度	203,699	19,768	△44,676	178,791
うち特定取引費用	前連結会計年度	6,732	10,589	△17,321	—
	当連結会計年度	9,273	35,403	△44,676	—
その他業務収支	前連結会計年度	113,430	41,376	△53	154,753
	当連結会計年度	177,537	33,061	△427	210,171
うちその他業務収益	前連結会計年度	249,252	48,567	△53	297,766
	当連結会計年度	234,609	40,258	△427	274,440
うちその他業務費用	前連結会計年度	135,821	7,190	—	143,012
	当連結会計年度	57,071	7,197	—	64,269

(注) 1 「国内」とは、当行(海外店を除く)及び国内連結子会社であります。

2 「海外」とは、当行の海外店及び在外連結子会社であります。

3 金銭の信託に係る収益及び費用を「その他経常収益」「その他経常費用」に計上しておりますので、資金調達費用には金銭の信託運用見合費用(前連結会計年度16百万円、当連結会計年度11百万円)を含めずに表示しております。

4 「国内」、「海外」間の内部取引は、「相殺消去額(△)」欄に表示しております。

② 国内・海外別資金運用／調達の状況

当連結会計年度の資金運用勘定の平均残高は前連結会計年度比 6 兆6, 142億円増加して112兆1, 235億円、利回りは同0.07%減少して1.34%となりました。また、資金調達勘定の平均残高は同 7 兆4, 070億円増加して111兆3, 741億円、利回りは同0.02%減少して0.24%となりました。

国内・海外別に見ますと、国内の資金運用勘定の平均残高は前連結会計年度比 3 兆2, 922億円増加して95兆2, 014億円、利回りは同0.08%減少して1.26%となりました。また、資金調達勘定の平均残高は 5 兆5, 699億円増加して100兆5, 964億円、利回りは同0.02%減少して0.23%となりました。

海外の資金運用勘定の平均残高は前連結会計年度比 3 兆3, 359億円増加して18兆3, 970億円、利回りは同0.00%減少して2.20%となりました。また、資金調達勘定の平均残高は同 1 兆8, 460億円増加して12兆2, 840億円、利回りは同0.10%増加して1.06%となりました。

ア 国内

種類	期別	平均残高	利息	利回り
		金額(百万円)	金額(百万円)	(%)
資金運用勘定	前連結会計年度	91,909,190	1,227,312	1.34
	当連結会計年度	95,201,464	1,200,347	1.26
うち貸出金	前連結会計年度	54,710,171	953,365	1.74
	当連結会計年度	53,624,379	914,742	1.71
うち有価証券	前連結会計年度	31,053,391	225,723	0.73
	当連結会計年度	35,812,965	214,736	0.60
うちコールローン及び 買入手形	前連結会計年度	352,721	2,248	0.64
	当連結会計年度	329,845	2,069	0.63
うち買現先勘定	前連結会計年度	26,178	32	0.12
	当連結会計年度	33,409	38	0.11
うち債券貸借取引支払 保証金	前連結会計年度	4,202,003	8,429	0.20
	当連結会計年度	3,873,332	6,788	0.18
うち預け金	前連結会計年度	292,234	1,419	0.49
	当連結会計年度	289,927	2,741	0.95
資金調達勘定	前連結会計年度	95,026,491	241,960	0.25
	当連結会計年度	100,596,463	234,598	0.23
うち預金	前連結会計年度	71,099,847	71,691	0.10
	当連結会計年度	74,584,401	54,758	0.07
うち譲渡性預金	前連結会計年度	7,197,270	12,453	0.17
	当連結会計年度	6,690,572	10,128	0.15
うちコールマネー及び 売渡手形	前連結会計年度	1,613,567	2,166	0.13
	当連結会計年度	1,434,354	1,563	0.11
うち売現先勘定	前連結会計年度	443,352	571	0.13
	当連結会計年度	1,034,285	1,047	0.10
うち債券貸借取引受入 担保金	前連結会計年度	4,545,844	8,743	0.19
	当連結会計年度	3,849,958	6,828	0.18
うちコマーシャル・ ペーパー	前連結会計年度	—	—	—
	当連結会計年度	—	—	—
うち借入金	前連結会計年度	6,205,133	89,516	1.44
	当連結会計年度	8,585,479	89,062	1.04
うち短期社債	前連結会計年度	359,916	564	0.16
	当連結会計年度	278,485	417	0.15
うち社債	前連結会計年度	3,347,596	59,612	1.78
	当連結会計年度	3,917,314	68,933	1.76

- (注) 1 「国内」とは、当行(海外店を除く)及び国内連結子会社であります。
- 2 平均残高は、原則として日々の残高の平均に基づいて算出しておりますが、一部の連結子会社については、週末毎、月末毎ないし四半期毎の残高に基づく平均残高を使用しております。
- 3 資金運用勘定には無利息預け金の平均残高(前連結会計年度1,143,287百万円、当連結会計年度1,909,038百万円)を含めずに表示しております。
- 4 金銭の信託に係る収益及び費用を「その他経常収益」「その他経常費用」に計上しておりますので、資金運用勘定には金銭の信託の平均残高(前連結会計年度18,676百万円、当連結会計年度19,144百万円)を、資金調達勘定には金銭の信託運用見合額の平均残高(前連結会計年度18,676百万円、当連結会計年度19,144百万円)及び利息(前連結会計年度16百万円、当連結会計年度11百万円)を、それぞれ含めずに表示しております。

イ 海外

種類	期別	平均残高	利息	利回り
		金額(百万円)	金額(百万円)	(%)
資金運用勘定	前連結会計年度	15,061,087	331,747	2.20
	当連結会計年度	18,397,039	403,868	2.20
うち貸出金	前連結会計年度	9,530,458	263,531	2.77
	当連結会計年度	11,192,798	310,883	2.78
うち有価証券	前連結会計年度	1,585,317	23,265	1.47
	当連結会計年度	1,402,073	23,707	1.69
うちコールローン及び 買入手形	前連結会計年度	771,389	7,055	0.91
	当連結会計年度	830,607	12,671	1.53
うち買現先勘定	前連結会計年度	69,728	2,319	3.33
	当連結会計年度	193,189	5,852	3.03
うち債券貸借取引支払 保証金	前連結会計年度	—	—	—
	当連結会計年度	—	—	—
うち預け金	前連結会計年度	2,282,712	17,572	0.77
	当連結会計年度	3,726,846	27,382	0.73
資金調達勘定	前連結会計年度	10,438,017	100,023	0.96
	当連結会計年度	12,284,079	130,621	1.06
うち預金	前連結会計年度	6,702,044	36,716	0.55
	当連結会計年度	7,419,165	48,104	0.65
うち譲渡性預金	前連結会計年度	2,013,996	19,268	0.96
	当連結会計年度	2,981,411	22,399	0.75
うちコールマネー及び 売渡手形	前連結会計年度	326,104	1,621	0.50
	当連結会計年度	376,447	2,032	0.54
うち売現先勘定	前連結会計年度	597,909	2,180	0.36
	当連結会計年度	647,974	2,646	0.41
うち債券貸借取引受入 担保金	前連結会計年度	—	—	—
	当連結会計年度	—	—	—
うちコマースナル・ ペーパー	前連結会計年度	328,969	1,164	0.35
	当連結会計年度	511,690	1,986	0.39
うち借入金	前連結会計年度	349,022	6,751	1.93
	当連結会計年度	221,212	7,895	3.57
うち短期社債	前連結会計年度	—	—	—
	当連結会計年度	—	—	—
うち社債	前連結会計年度	105,117	6,745	6.42
	当連結会計年度	102,081	6,610	6.48

(注) 1 「海外」とは、当行の海外店及び在外連結子会社であります。

2 平均残高は、原則として日々の残高の平均に基づいて算出しておりますが、一部の連結子会社については、週末毎、月末毎ないし四半期毎の残高に基づく平均残高を使用しております。

3 資金運用勘定には無利息預け金の平均残高(前連結会計年度103,430百万円、当連結会計年度71,493百万円)を含めずに表示しております。

ウ 合計

種類	期別	平均残高(百万円)			利息(百万円)			利回り (%)
		小計	相殺消去額 (△)	合計	小計	相殺消去額 (△)	合計	
資金運用勘定	前連結会計年度	106,970,278	△1,460,905	105,509,373	1,559,060	△73,281	1,485,778	1.41
	当連結会計年度	113,598,504	△1,474,927	112,123,576	1,604,216	△100,773	1,503,442	1.34
うち貸出金	前連結会計年度	64,240,629	△1,311,592	62,929,036	1,216,896	△72,728	1,144,168	1.82
	当連結会計年度	64,817,177	△1,306,294	63,510,882	1,225,625	△72,186	1,153,439	1.82
うち有価証券	前連結会計年度	32,638,709	—	32,638,709	248,988	—	248,988	0.76
	当連結会計年度	37,215,039	—	37,215,039	238,443	—	238,443	0.64
うちコールローン及び 買入手形	前連結会計年度	1,124,111	—	1,124,111	9,303	—	9,303	0.83
	当連結会計年度	1,160,453	—	1,160,453	14,741	—	14,741	1.27
うち買現先勘定	前連結会計年度	95,907	—	95,907	2,351	—	2,351	2.45
	当連結会計年度	226,599	△19	226,579	5,890	△0	5,890	2.60
うち債券貸借取引支払 保証金	前連結会計年度	4,202,003	—	4,202,003	8,429	—	8,429	0.20
	当連結会計年度	3,873,332	—	3,873,332	6,788	—	6,788	0.18
うち預け金	前連結会計年度	2,574,947	△142,407	2,432,539	18,992	△552	18,439	0.76
	当連結会計年度	4,016,773	△154,204	3,862,569	30,123	△611	29,512	0.76
資金調達勘定	前連結会計年度	105,464,508	△1,497,419	103,967,089	341,983	△73,372	268,610	0.26
	当連結会計年度	112,880,542	△1,506,422	111,374,120	365,219	△100,890	264,329	0.24
うち預金	前連結会計年度	77,801,892	△178,922	77,622,970	108,408	△587	107,821	0.14
	当連結会計年度	82,003,567	△189,702	81,813,864	102,863	△729	102,133	0.12
うち譲渡性預金	前連結会計年度	9,211,266	—	9,211,266	31,721	—	31,721	0.34
	当連結会計年度	9,671,984	—	9,671,984	32,528	—	32,528	0.34
うちコールマネー及び 売渡手形	前連結会計年度	1,939,672	—	1,939,672	3,787	—	3,787	0.20
	当連結会計年度	1,810,802	△15	1,810,786	3,596	△0	3,596	0.20
うち売現先勘定	前連結会計年度	1,041,262	—	1,041,262	2,751	—	2,751	0.26
	当連結会計年度	1,682,260	△19	1,682,240	3,694	△0	3,694	0.22
うち債券貸借取引受入 担保金	前連結会計年度	4,545,844	—	4,545,844	8,743	—	8,743	0.19
	当連結会計年度	3,849,958	—	3,849,958	6,828	—	6,828	0.18
うちコマース・ ペーパー	前連結会計年度	328,969	—	328,969	1,164	—	1,164	0.35
	当連結会計年度	511,690	—	511,690	1,986	—	1,986	0.39
うち借入金	前連結会計年度	6,554,156	△1,311,592	5,242,563	96,267	△72,785	23,481	0.45
	当連結会計年度	8,806,692	△1,305,973	7,500,718	96,957	△72,184	24,773	0.33
うち短期社債	前連結会計年度	359,916	—	359,916	564	—	564	0.16
	当連結会計年度	278,485	—	278,485	417	—	417	0.15
うち社債	前連結会計年度	3,452,714	—	3,452,714	66,357	—	66,357	1.92
	当連結会計年度	4,019,396	—	4,019,396	75,544	—	75,544	1.88

(注) 1 「国内」、「海外」間の内部取引は、「相殺消去額(△)」欄に表示しております。

2 平均残高は、原則として日々の残高の平均に基づいて算出しておりますが、一部の連結子会社については、週末毎、月末毎ないし四半期毎の残高に基づく平均残高を使用しております。

3 資金運用勘定には無利息預け金の平均残高(前連結会計年度1,239,571百万円、当連結会計年度1,980,197百万円)を含めずに表示しております。

4 金銭の信託に係る収益及び費用を「その他経常収益」「その他経常費用」に計上しておりますので、資金運用勘定には金銭の信託の平均残高(前連結会計年度18,676百万円、当連結会計年度19,144百万円)を、資金調達勘定には金銭の信託運用見合額の平均残高(前連結会計年度18,676百万円、当連結会計年度19,144百万円)及び利息(前連結会計年度16百万円、当連結会計年度11百万円)を、それぞれ含めずに表示しております。

③ 国内・海外別役務取引の状況

当連結会計年度の役務取引等収益は前連結会計年度比246億円増加して6,897億円、一方役務取引等費用は同3億円増加して1,383億円となったことから、役務取引等収支は同242億円の増益となる5,514億円となりました。

国内・海外別に見ますと、国内の役務取引等収益は前連結会計年度比126億円減少して5,614億円、一方役務取引等費用は同11億円減少して1,261億円となったことから、役務取引等収支は同114億円の減益となる4,353億円となりました。

海外の役務取引等収益は前連結会計年度比378億円増加して1,308億円、一方役務取引等費用は同18億円増加して129億円となったことから、役務取引等収支は同359億円の増益となる1,179億円となりました。

種類	期別	国内	海外	相殺消去額(△)	合計
		金額(百万円)	金額(百万円)	金額(百万円)	金額(百万円)
役務取引等収益	前連結会計年度	574,092	92,978	△1,961	665,109
	当連結会計年度	561,482	130,857	△2,550	689,790
うち預金・貸出業務	前連結会計年度	22,057	61,373	△11	83,419
	当連結会計年度	22,408	70,789	△10	93,187
うち為替業務	前連結会計年度	120,616	8,253	△1	128,869
	当連結会計年度	118,183	9,704	△1	127,886
うち証券関連業務	前連結会計年度	58,728	631	△156	59,203
	当連結会計年度	56,610	25,625	△361	81,874
うち代理業務	前連結会計年度	16,274	—	—	16,274
	当連結会計年度	16,805	—	—	16,805
うち保護預り・貸金庫業務	前連結会計年度	6,505	2	—	6,507
	当連結会計年度	6,323	2	—	6,325
うち保証業務	前連結会計年度	39,403	10,559	△184	49,778
	当連結会計年度	42,030	11,892	△106	53,816
うちクレジットカード関連業務	前連結会計年度	6,208	—	—	6,208
	当連結会計年度	6,298	—	—	6,298
うち投資信託関連業務	前連結会計年度	145,850	2,073	—	147,923
	当連結会計年度	122,610	1,567	—	124,177
役務取引等費用	前連結会計年度	127,305	11,046	△407	137,944
	当連結会計年度	126,179	12,943	△785	138,337
うち為替業務	前連結会計年度	27,927	6,149	△118	33,958
	当連結会計年度	27,256	6,156	△111	33,301

(注) 1 「国内」とは、当行(海外店を除く)及び国内連結子会社であります。

2 「海外」とは、当行の海外店及び在外連結子会社であります。

3 「国内」、「海外」間の内部取引は、「相殺消去額(△)」欄に表示しております。

④ 国内・海外別特定取引の状況

ア 特定取引収益・費用の内訳

当連結会計年度の特定取引収益は前連結会計年度比341億円減少して1,787億円となったことから、特定取引収支は同341億円の減益となる1,787億円となりました。

国内・海外別に見ますと、国内の特定取引収益は前連結会計年度比237億円減少して2,036億円、一方特定取引費用は同25億円増加して92億円となったことから、特定取引収支は同262億円の減益となる1,944億円となりました。

海外の特定取引収益は前連結会計年度比169億円増加して197億円、一方特定取引費用は同248億円増加して354億円となったことから、特定取引収支は同78億円の減益となる△156億円となりました。

種類	期別	国内	海外	相殺消去額(△)	合計
		金額(百万円)	金額(百万円)	金額(百万円)	金額(百万円)
特定取引収益	前連結会計年度	227,454	2,787	△17,321	212,920
	当連結会計年度	203,699	19,768	△44,676	178,791
うち商品 有価証券収益	前連結会計年度	68,760	1,301	—	70,062
	当連結会計年度	112,654	—	△17,077	95,577
うち特定取引 有価証券収益	前連結会計年度	1,019	519	—	1,538
	当連結会計年度	7,313	320	—	7,634
うち特定金融 派生商品収益	前連結会計年度	156,512	966	△17,321	140,157
	当連結会計年度	83,188	18,739	△27,599	74,328
うちその他の 特定取引収益	前連結会計年度	1,162	—	—	1,162
	当連結会計年度	542	708	—	1,251
特定取引費用	前連結会計年度	6,732	10,589	△17,321	—
	当連結会計年度	9,273	35,403	△44,676	—
うち商品 有価証券費用	前連結会計年度	—	—	—	—
	当連結会計年度	—	17,077	△17,077	—
うち特定取引 有価証券費用	前連結会計年度	—	—	—	—
	当連結会計年度	—	—	—	—
うち特定金融 派生商品費用	前連結会計年度	6,732	10,589	△17,321	—
	当連結会計年度	9,273	18,326	△27,599	—
うちその他の 特定取引費用	前連結会計年度	—	—	—	—
	当連結会計年度	—	—	—	—

(注) 1 「国内」とは、当行(海外店を除く)及び国内連結子会社であります。

2 「海外」とは、当行の海外店及び在外連結子会社であります。

3 「国内」、「海外」間の内部取引は、「相殺消去額(△)」欄に表示しております。

イ 特定取引資産・負債の内訳(未残)

当連結会計年度末の特定取引資産残高は前連結会計年度末比 1 兆5, 101億円増加して 8 兆1, 011億円、特定取引負債残高は同9, 986億円増加して 6 兆2, 080億円となりました。

国内・海外別に見ますと、国内の特定取引資産残高は前連結会計年度末比 1 兆3, 435億円増加して 7 兆4, 507億円、特定取引負債残高は同8, 341億円増加して 5 兆4, 655億円となりました。

海外の特定取引資産残高は前連結会計年度末比1, 801億円増加して6, 987億円、特定取引負債残高は同1, 780億円増加して7, 909億円となりました。

種類	期別	国内	海外	相殺消去額(△)	合計
		金額(百万円)	金額(百万円)	金額(百万円)	金額(百万円)
特定取引資産	前連結会計年度末	6, 107, 160	518, 595	△34, 836	6, 590, 920
	当連結会計年度末	7, 450, 723	698, 785	△48, 408	8, 101, 100
うち商品有価証券	前連結会計年度末	2, 735, 578	38, 619	—	2, 774, 197
	当連結会計年度末	3, 909, 420	19, 403	—	3, 928, 824
うち商品有価証券 派生商品	前連結会計年度末	3, 857	—	—	3, 857
	当連結会計年度末	3, 356	—	—	3, 356
うち特定取引 有価証券	前連結会計年度末	—	—	—	—
	当連結会計年度末	—	—	—	—
うち特定取引 有価証券派生商品	前連結会計年度末	5, 338	—	—	5, 338
	当連結会計年度末	19, 498	5	—	19, 503
うち特定金融 派生商品	前連結会計年度末	3, 071, 434	479, 623	△34, 836	3, 516, 221
	当連結会計年度末	3, 265, 489	674, 615	△48, 408	3, 891, 697
うちその他の 特定取引資産	前連結会計年度末	290, 952	353	—	291, 305
	当連結会計年度末	252, 958	4, 759	—	257, 718
特定取引負債	前連結会計年度末	4, 631, 357	612, 920	△34, 836	5, 209, 441
	当連結会計年度末	5, 465, 502	790, 993	△48, 408	6, 208, 087
うち売付商品債券	前連結会計年度末	1, 582, 282	830	—	1, 583, 112
	当連結会計年度末	2, 126, 877	3, 005	—	2, 129, 882
うち商品有価証券 派生商品	前連結会計年度末	1, 514	—	—	1, 514
	当連結会計年度末	7, 406	43	—	7, 450
うち特定取引 売付債券	前連結会計年度末	—	—	—	—
	当連結会計年度末	—	—	—	—
うち特定取引 有価証券派生商品	前連結会計年度末	5, 638	1	—	5, 639
	当連結会計年度末	17, 442	13	—	17, 455
うち特定金融 派生商品	前連結会計年度末	3, 041, 922	612, 088	△34, 836	3, 619, 174
	当連結会計年度末	3, 313, 775	787, 931	△48, 408	4, 053, 298
うちその他の 特定取引負債	前連結会計年度末	—	—	—	—
	当連結会計年度末	—	—	—	—

(注) 1 「国内」とは、当行(海外店を除く)及び国内連結子会社であります。

2 「海外」とは、当行の海外店及び在外連結子会社であります。

3 「国内」、「海外」間の内部取引は、「相殺消去額(△)」欄に表示しております。

⑤ 国内・海外別預金残高の状況

○ 預金の種類別残高(末残)

種類	期別	国内	海外	合計
		金額(百万円)	金額(百万円)	金額(百万円)
預金合計	前連結会計年度末	75,692,760	6,460,703	82,153,464
	当連結会計年度末	77,606,933	6,722,058	84,328,991
うち流動性預金	前連結会計年度末	46,475,850	4,818,026	51,293,876
	当連結会計年度末	48,688,932	4,855,580	53,544,513
うち定期性預金	前連結会計年度末	25,358,154	1,533,773	26,891,927
	当連結会計年度末	25,121,952	1,745,146	26,867,098
うちその他	前連結会計年度末	3,858,755	108,904	3,967,659
	当連結会計年度末	3,796,048	121,331	3,917,379
譲渡性預金	前連結会計年度末	6,054,758	2,368,364	8,423,123
	当連結会計年度末	5,518,289	3,266,149	8,784,438
総合計	前連結会計年度末	81,747,518	8,829,068	90,576,587
	当連結会計年度末	83,125,222	9,988,207	93,113,430

(注) 1 「国内」とは、当行(海外店を除く)及び国内連結子会社であります。

2 「海外」とは、当行の海外店及び在外連結子会社であります。

3 流動性預金＝当座預金＋普通預金＋貯蓄預金＋通知預金

4 定期性預金＝定期預金＋定期積金

⑥ 国内・海外別貸出金残高の状況

○ 業種別貸出状況(残高・構成比)

「(3) セグメントの業績」の「⑥セグメント別貸出金残高の状況 ア 業種別貸出状況(残高・構成比)」に記載しているため、当該欄での記載を省略しております。

⑦ 国内・海外別有価証券の状況

○ 有価証券残高(未残)

種類	期別	国内	海外	合計
		金額(百万円)	金額(百万円)	金額(百万円)
国債	前連結会計年度末	25,934,346	—	25,934,346
	当連結会計年度末	29,327,057	—	29,327,057
地方債	前連結会計年度末	544,409	—	544,409
	当連結会計年度末	474,884	—	474,884
社債	前連結会計年度末	3,237,321	—	3,237,321
	当連結会計年度末	3,139,021	—	3,139,021
株式	前連結会計年度末	2,621,131	—	2,621,131
	当連結会計年度末	2,559,850	997	2,560,847
その他の証券	前連結会計年度末	5,713,956	1,697,228	7,411,185
	当連結会計年度末	4,935,459	1,941,924	6,877,383
合計	前連結会計年度末	38,051,166	1,697,228	39,748,394
	当連結会計年度末	40,436,272	1,942,921	42,379,194

(注) 1 「国内」とは、当行(海外店を除く)及び国内連結子会社であります。

2 「海外」とは、当行の海外店及び在外連結子会社であります。

3 「その他の証券」には、外国債券及び外国株式を含んでおります。

(5) 「金融機関の信託業務の兼営等に関する法律」に基づく信託業務の状況

「金融機関の信託業務の兼営等に関する法律」に基づき信託業務を営む会社は、提出会社1社であります。

① 信託財産の運用／受入の状況(信託財産残高表)

資産				
科目	前連結会計年度 (平成23年3月31日現在)		当連結会計年度 (平成24年3月31日現在)	
	金額(百万円)	構成比(%)	金額(百万円)	構成比(%)
貸出金	237,383	15.06	235,829	12.47
有価証券	444,664	28.21	424,478	22.44
信託受益権	—	—	9,991	0.53
受託有価証券	3,046	0.19	—	—
金銭債権	548,973	34.83	621,656	32.86
有形固定資産	22	0.00	7	0.00
無形固定資産	7	0.00	—	—
その他債権	2,474	0.16	1,529	0.08
コールローン	79,427	5.04	100,732	5.32
銀行勘定貸	216,171	13.72	443,723	23.45
現金預け金	43,638	2.77	53,904	2.85
その他	284	0.02	0	0.00
合計	1,576,094	100.00	1,891,853	100.00

負債				
科目	前連結会計年度 (平成23年3月31日現在)		当連結会計年度 (平成24年3月31日現在)	
	金額(百万円)	構成比(%)	金額(百万円)	構成比(%)
金銭信託	792,197	50.26	1,049,326	55.47
金銭信託以外の金銭の信託	220,007	13.96	220,605	11.66
有価証券の信託	3,221	0.20	—	—
金銭債権の信託	554,703	35.20	617,858	32.66
動産の信託	45	0.00	24	0.00
包括信託	5,919	0.38	4,039	0.21
合計	1,576,094	100.00	1,891,853	100.00

(注) 1 共同信託他社管理財産はありません。

2 元本補填契約のある信託については取り扱っておりません。

3 上記以外の自己信託に係る信託財産残高は平成23年3月31日現在57,547百万円、平成24年3月31日現在85,721百万円であります。

② 貸出金残高の状況(業種別貸出状況)

業種別	前連結会計年度 (平成23年3月31日現在)		当連結会計年度 (平成24年3月31日現在)	
	貸出金残高(百万円)	構成比(%)	貸出金残高(百万円)	構成比(%)
製造業	—	—	—	—
農業、林業、漁業及び鉱業	100,000	42.13	100,000	42.40
建設業	—	—	—	—
運輸、情報通信、公益事業	930	0.39	780	0.33
卸売・小売業	—	—	—	—
金融・保険業	1,200	0.50	—	—
不動産業、物品賃貸業	120,000	50.55	120,000	50.89
各種サービス業	—	—	—	—
地方公共団体	15,253	6.43	15,049	6.38
その他	—	—	—	—
合計	237,383	100.00	235,829	100.00

③ 有価証券残高の状況

	前連結会計年度 (平成23年3月31日現在)		当連結会計年度 (平成24年3月31日現在)	
	有価証券残高 (百万円)	構成比 (%)	有価証券残高 (百万円)	構成比 (%)
国債	320,540	72.09	324,015	76.33
社債	9,107	2.05	9,256	2.18
株式	6,066	1.36	6,150	1.45
その他の証券	108,950	24.50	85,055	20.04
合計	444,664	100.00	424,478	100.00

(単体情報)

(参考)

当行の単体情報のうち、参考として以下の情報を掲げております。

1 損益状況(単体)

(1) 損益の概要

	前事業年度 (百万円) (A)	当事業年度 (百万円) (B)	増減(百万円) (B) - (A)
業務粗利益 (除く国債等債券損益)	1,531,759 (1,384,638)	1,532,511 (1,379,974)	752 (△4,664)
うち信託報酬	2,299	1,736	△563
経費(除く臨時処理分)	699,197	719,495	20,298
人件費	249,842	259,782	9,940
物件費	411,471	422,854	11,383
税金	37,883	36,858	△1,025
業務純益(一般貸倒引当金繰入前) (除く国債等債券損益)	832,562 (685,441)	813,015 (660,478)	△19,547 (△24,963)
一般貸倒引当金繰入額 ①	△12,335	△43,780	△31,445
業務純益	844,897	856,796	11,899
うち国債等債券損益	147,120	152,536	5,416
臨時損益	△249,193	△161,453	87,740
不良債権処理額 ②	107,660	103,662	△3,998
償却債権取立益 ③	—	1,234	1,234
株式等損益	△87,285	△15,153	72,132
株式等売却益	21,671	20,562	△1,109
株式等売却損	1,604	7,074	5,470
株式等償却	107,353	28,642	△78,711
その他臨時損益	△54,247	△43,871	10,376
経常利益	595,704	695,342	99,638
特別損益	△6,864	△3,349	3,515
うち固定資産処分損益	△2,336	△717	1,619
うち減損損失	4,288	2,632	△1,656
うち償却債権取立益 ④	1,055	—	△1,055
税引前当期純利益	588,839	691,992	103,153
法人税、住民税及び事業税	42,386	44,703	2,317
法人税等調整額	125,273	169,315	44,042
法人税等合計	167,659	214,018	46,359
当期純利益	421,180	477,973	56,793
与信関係費用 ①+②-③-④	94,269	58,647	△35,622
一般貸倒引当金繰入額	△12,335	△43,780	△31,445
貸出金償却	70,775	15,797	△54,978
個別貸倒引当金繰入額	27,104	59,196	32,092
貸出債権売却損等	9,693	28,767	19,074
特定海外債権引当勘定繰入額	87	△98	△185
償却債権取立益	1,055	1,234	179

(注) 1 業務粗利益＝(資金運用収支＋金銭の信託運用見合費用)＋信託報酬＋役務取引等収支＋特定取引収支＋その他業務収支

2 「金銭の信託運用見合費用」とは、金銭の信託取得に係る資金調達費用であり、金銭の信託運用損益が臨時損益に計上されているため、業務費用から控除しているものであります。

3 業務純益＝業務粗利益－経費(除く臨時処理分)－一般貸倒引当金繰入額

4 臨時損益とは、損益計算書中「その他経常収益・費用」から一般貸倒引当金繰入額を除き、金銭の信託運用見合費用及び退職給付費用のうち臨時費用処理分等を加えたものであります。

5 国債等債券損益＝国債等債券売却益＋国債等債券償還益－国債等債券売却損－国債等債券償還損－国債等債券償却

6 当事業年度より、従来特別損益に計上していた償却債権取立益を、臨時損益に計上しております。

(2) 営業経費の内訳

	前事業年度 (百万円) (A)	当事業年度 (百万円) (B)	増減(百万円) (B) - (A)
給料・手当	211,260	219,237	7,977
退職給付費用	51,258	46,025	△5,233
福利厚生費	32,364	33,537	1,173
減価償却費	71,030	75,503	4,473
土地建物機械賃借料	56,459	62,334	5,875
営繕費	6,795	4,711	△2,084
消耗品費	5,382	5,179	△203
給水光熱費	5,190	4,925	△265
旅費	3,285	4,098	813
通信費	7,390	7,040	△350
広告宣伝費	7,814	6,443	△1,371
租税公課	37,883	36,858	△1,025
その他	242,332	246,541	4,209
合計	738,447	752,436	13,989

(注) 臨時処理分を含むため、前頁の「経費(除く臨時処理分)」とは一致しません。

2 利鞘(国内業務部門)(単体)

		前事業年度 (%) (A)	当事業年度 (%) (B)	増減(%) (B) - (A)
(1) 資金運用利回り	①	1.27	1.15	△0.12
貸出金利回り	③	1.65	1.58	△0.07
有価証券利回り		0.66	0.55	△0.11
(2) 資金調達原価	②	0.97	0.90	△0.07
資金調達利回り		0.15	0.12	△0.03
預金等利回り	④	0.09	0.06	△0.03
外部負債利回り		0.26	0.19	△0.07
経費率		0.82	0.78	△0.04
(3) 総資金利鞘	①-②	0.30	0.25	△0.05
預貸金利鞘	③-④	1.56	1.52	△0.04

(注) 1 「国内業務部門」とは本邦店の円建諸取引であります。

2 「外部負債」 = コールマネー + 売現先勘定 + 債券貸借取引受入担保金 + 売渡手形 + コマーシャル・ペーパー + 借入金 + 短期社債

3 預金・貸出金の状況(単体)

(1) 銀行勘定

① 預金・貸出金の残高

	前事業年度 (百万円) (A)	当事業年度 (百万円) (B)	増減(百万円) (B) - (A)
預金(未残)	74,036,469	75,804,088	1,767,619
預金(平残)	69,462,967	73,565,472	4,102,505
貸出金(未残)	55,237,613	56,411,492	1,173,879
貸出金(平残)	56,235,047	56,658,263	423,216

(注) 預金には譲渡性預金を含めておりません。

② 個人・法人別預金残高(国内)

	前事業年度 (百万円) (A)	当事業年度 (百万円) (B)	増減(百万円) (B) - (A)
個人	36,653,677	37,696,735	1,043,058
法人	36,395,320	37,024,477	629,157
合計	73,048,997	74,721,212	1,672,215

(注) 本支店間未達勘定整理前の計数であり、譲渡性預金及び特別国際金融取引勘定分を除いております。

③ 消費者ローン残高

	前事業年度 (百万円) (A)	当事業年度 (百万円) (B)	増減(百万円) (B) - (A)
消費者ローン残高	15,369,284	15,206,143	△163,141
住宅ローン残高	14,490,768	14,336,810	△153,958
その他ローン残高	878,516	869,332	△9,184

④ 中小企業等貸出金

		前事業年度 (A)	当事業年度 (B)	増減 (B)－(A)	
中小企業等貸出金残高	①	百万円	33,813,418	33,230,726	△582,692
総貸出金残高	②	百万円	47,851,066	47,217,955	△633,111
中小企業等貸出金比率	①／②	%	70.66	70.37	△0.29
中小企業等貸出先件数	③	件	1,899,856	1,890,935	△8,921
総貸出先件数	④	件	1,903,637	1,894,685	△8,952
中小企業等貸出先件数比率	③／④	%	99.80	99.80	—

(注) 1 貸出金残高には、海外店分及び特別国際金融取引勘定分は含まれておりません。

2 中小企業等とは、資本金3億円(ただし、卸売業は1億円、小売業、サービス業は5千万円)以下の会社又は常用する従業員が300人(ただし、卸売業は100人、小売業は50人、サービス業は100人)以下の会社及び個人であります。

(2) 信託勘定

① 元本補填契約のある信託の元本・貸出金の残高

該当ありません。

② 元本補填契約のある信託の個人・法人別元本残高

該当ありません。

③ 消費者ローン残高

該当ありません。

④ 中小企業等貸出金

		前事業年度 (A)	当事業年度 (B)	増減 (B)－(A)	
中小企業等貸出金残高	①	百万円	930	780	△150
総貸出金残高	②	百万円	237,383	235,829	△1,554
中小企業等貸出金比率	①／②	%	0.39	0.33	△0.06
中小企業等貸出先件数	③	件	4	4	—
総貸出先件数	④	件	8	7	△1
中小企業等貸出先件数比率	③／④	%	50.00	57.14	7.14

(注) 中小企業等とは、資本金3億円(ただし、卸売業は1億円、小売業、サービス業は5千万円)以下の会社又は常用する従業員が300人(ただし、卸売業は100人、小売業は50人、サービス業は100人)以下の会社及び個人であります。

4 債務の保証(支払承諾)の状況(単体)

種類	前事業年度		当事業年度	
	口数(口)	金額(百万円)	口数(口)	金額(百万円)
手形引受	1,140	48,957	1,165	62,324
信用状	19,144	903,533	18,801	1,140,698
保証	32,499	2,900,458	31,391	3,096,553
合計	52,783	3,852,949	51,357	4,299,577

5 内国為替の状況(単体)

区分		前事業年度		当事業年度	
		口数(千口)	金額(百万円)	口数(千口)	金額(百万円)
送金為替	各地へ向けた分	334,977	595,566,367	337,487	585,870,686
	各地より受けた分	298,595	952,980,527	297,887	964,793,291
代金取立	各地へ向けた分	2,614	6,378,902	2,540	6,357,270
	各地より受けた分	988	2,284,019	964	2,249,924

6 外国為替の状況(単体)

区分		前事業年度	当事業年度
		金額(百万米ドル)	金額(百万米ドル)
仕向為替	売渡為替	2,129,774	2,432,602
	買入為替	1,388,730	1,991,657
被仕向為替	支払為替	940,080	1,030,498
	取立為替	31,761	40,585
合計		4,490,346	5,495,343

7 併營業務の状況

	前事業年度			当事業年度		
	引受 41件	終了 37件	期末現在 16件	引受 59件	終了 44件	期末現在 31件
財産に関する遺言の執行						
財産の取得及び処分の代理取扱	一件	一件	一百万円	一件	一件	一百万円
取得	(一)	(一)	(一)	(一)	(一)	(一)
処分	(一)	(一)	(一)	(一)	(一)	(一)

(自己資本比率の状況)

(参考)

自己資本比率は、「銀行法第14条の2の規定に基づき、銀行がその保有する資産等に照らし自己資本の充実の状況が適当であるかどうかを判断するための基準」(平成18年金融庁告示第19号。以下、「告示」という)に定められた算式に基づき、連結ベースと単体ベースの双方について算出しております。

当行は、国際統一基準を適用のうえ、信用リスク・アセットの算出においては先進的内部格付手法を採用しております。また、マーケット・リスク規制を導入しており、オペレーショナル・リスク相当額の算出においては先進的計測手法を採用しております。

連結自己資本比率(国際統一基準)

項目		平成23年3月31日	平成24年3月31日
		金額(百万円)	金額(百万円)
基本的項目 (Tier 1)	資本金	1,770,996	1,770,996
	うち非累積的永久優先株(注) 1	—	—
	新株式申込証拠金	—	—
	資本剰余金	2,717,397	2,717,397
	利益剰余金	929,336	1,299,484
	自己株式(△)	—	210,003
	自己株式申込証拠金	—	—
	社外流出予定額(△)	25,197	24,330
	その他有価証券の評価差損(△)	—	—
	為替換算調整勘定	△119,696	△139,425
	新株予約権	91	94
	連結子会社の少数株主持分	1,419,231	1,539,385
	うち海外特別目的会社の発行する優先出資証券(※)	1,205,618	1,200,892
	営業権相当額(△)	11,922	11,194
	のれん相当額(△)	171,603	200,994
	企業結合等により計上される無形固定資産相当額(△)	31,496	89,455
	証券化取引に伴い増加した自己資本相当額(△)	35,967	38,103
	期待損失額が適格引当金を上回る額の50%相当額(△)	—	15,072
	繰延税金資産の控除前の〔基本的項目〕計 (上記各項目の合計額)	6,441,170	6,598,778
	繰延税金資産の控除金額(△)(注) 2	—	—
計 (A)	6,441,170	6,598,778	
うちステップ・アップ金利条項付の 優先出資証券(注) 3	335,048	332,158	
補完的項目 (Tier 2)	その他有価証券の連結貸借対照表計上額の合計額 から帳簿価額の合計額を控除した額の45%相当額	140,213	176,804
	土地の再評価額と再評価の直前の帳簿価額の 差額の45%相当額	35,739	35,755
	一般貸倒引当金	52,519	43,327
	適格引当金が期待損失額を上回る額	66,209	—
	負債性資本調達手段等	2,210,287	2,454,262
	うち永久劣後債務(注) 4	243,019	149,165
	うち期限付劣後債務及び期限付優先株(注) 5	1,967,267	2,305,097
	計	2,504,969	2,710,151
うち自己資本への算入額 (B)	2,504,969	2,710,151	

項目		平成23年3月31日	平成24年3月31日
		金額(百万円)	金額(百万円)
準補完的項目 (Tier 3)	短期劣後債務	—	—
	うち自己資本への算入額 (C)	—	—
控除項目	控除項目(注) 6 (D)	289,305	258,567
自己資本額	(A)+(B)+(C)-(D) (E)	8,656,834	9,050,362
リスク・ アセット等	資産(オン・バランス)項目	34,672,732	34,477,578
	オフ・バランス取引等項目	6,539,408	6,954,799
	信用リスク・アセットの額 (F)	41,212,140	41,432,378
	マーケット・リスク相当額に係る額 ((H)/8%) (G)	570,867	1,134,685
	(参考)マーケット・リスク相当額 (H)	45,669	90,774
	オペレーショナル・リスク相当額に係る額 ((J)/8%) (I)	3,394,595	3,528,445
	(参考)オペレーショナル・リスク相当額 (J)	271,567	282,275
	信用リスク・アセット調整額 (K)	—	—
	オペレーショナル・リスク相当額調整額 (L)	—	—
	計((F)+(G)+(I)+(K)+(L)) (M)	45,177,603	46,095,509
連結自己資本比率(国際統一基準) = E/M×100(%)		19.16%	19.63%
(参考)Tier 1 比率 = A/M×100(%)		14.25%	14.31%

- (注) 1 資本金の「うち非累積的永久優先株」については、非累積的永久優先株に係る資本項目別の残高内訳がないため記載しておりません。なお、基本的項目に含まれる非累積的永久優先株の額は平成23年3月31日現在210,003百万円であり、平成24年3月31日現在非累積的永久優先株は全額自己株式であります。
- 2 繰延税金資産の純額に相当する額は平成23年3月31日現在550,613百万円、平成24年3月31日現在287,780百万円であり、また、基本的項目への繰延税金資産の算入上限額は平成23年3月31日現在1,288,234百万円、平成24年3月31日現在1,319,755百万円であり、
- 3 告示第5条第2項に掲げるもの、すなわち、ステップ・アップ金利等の特約を付すなど償還を行う蓋然性を有する株式等(海外特別目的会社の発行する優先出資証券を含む)であります。
- 4 告示第6条第1項第4号に掲げる負債性資本調達手段で次に掲げる性質のすべてを有するものであります。
- (1) 無担保で、かつ、他の債務に劣後する払込済のものであること。
 - (2) 一定の場合を除き、償還されないものであること。
 - (3) 業務を継続しながら損失の補てんに充当されるものであること。
 - (4) 利払い義務の延期が認められるものであること。
- 5 告示第6条第1項第5号及び第6号に掲げるものであります。ただし、期限付劣後債務は契約時における償還期間が5年を超えるものに限られております。
- 6 告示第8条第1項第1号から第6号に掲げるものであり、他の金融機関の資本調達手段の意図的な保有相当額、及び第2号に規定するものに対する投資に相当する額が含まれております。

単体自己資本比率(国際統一基準)

項目		平成23年3月31日	平成24年3月31日
		金額(百万円)	金額(百万円)
基本的項目 (Tier 1)	資本金	1,770,996	1,770,996
	うち非累積的永久優先株(注) 1	—	—
	新株式申込証拠金	—	—
	資本準備金	1,771,043	1,771,043
	その他資本剰余金	710,229	710,229
	利益準備金	—	—
	その他利益剰余金	938,155	1,257,377
	その他(※)	1,203,675	1,198,808
	自己株式(△)	—	210,003
	自己株式申込証拠金	—	—
	社外流出予定額(△)	25,197	24,330
	その他有価証券の評価差損(△)	—	—
	新株予約権	—	—
	営業権相当額(△)	—	—
	のれん相当額(△)	—	—
	企業結合等により計上される無形固定資産相当額(△)	—	—
	証券化取引に伴い増加した自己資本相当額(△)	35,967	38,103
	期待損失額が適格引当金を上回る額の50%相当額(△)	6,792	34,359
	繰延税金資産の控除前の〔基本的項目〕計 (上記各項目の合計額)	6,326,143	6,401,659
	繰延税金資産の控除金額(△)(注) 2	—	—
計 (A)	6,326,143	6,401,659	
うちステップ・アップ金利条項付の 優先出資証券(注) 3	322,548	319,658	
うち海外特別目的会社の発行する 優先出資証券	1,193,118	1,188,392	
補完的項目 (Tier 2)	その他有価証券の貸借対照表計上額の合計額から 帳簿価額の合計額を控除した額の45%相当額	134,515	172,669
	土地の再評価額と再評価の直前の帳簿価額の 差額の45%相当額	29,307	29,327
	一般貸倒引当金	—	—
	適格引当金が期待損失額を上回る額	—	—
	負債性資本調達手段等	2,112,250	2,361,431
	うち永久劣後債務(注) 4	218,919	121,065
	うち期限付劣後債務及び期限付優先株(注) 5	1,893,331	2,240,366
	計	2,276,073	2,563,429
うち自己資本への算入額 (B)	2,276,073	2,563,429	

項目		平成23年3月31日	平成24年3月31日
		金額(百万円)	金額(百万円)
準補完的項目 (Tier 3)	短期劣後債務	—	—
	うち自己資本への算入額 (C)	—	—
控除項目	控除項目(注) 6 (D)	283,395	305,528
自己資本額	(A)+(B)+(C)-(D) (E)	8,318,821	8,659,560
リスク・ アセット等	資産(オン・バランス)項目	30,584,554	30,526,896
	オフ・バランス取引等項目	5,523,613	5,825,932
	信用リスク・アセットの額 (F)	36,108,167	36,352,828
	マーケット・リスク相当額に係る額 ((H)/8%) (G)	212,024	592,046
	(参考)マーケット・リスク相当額 (H)	16,961	47,363
	オペレーショナル・リスク相当額に係る額 ((J)/8%) (I)	2,461,316	2,574,143
	(参考)オペレーショナル・リスク相当額 (J)	196,905	205,931
	信用リスク・アセット調整額 (K)	—	—
	オペレーショナル・リスク相当額調整額 (L)	—	—
	計((F)+(G)+(I)+(K)+(L)) (M)	38,781,507	39,519,018
単体自己資本比率(国際統一基準) = E/M×100(%)		21.45%	21.91%
(参考)Tier1比率 = A/M×100(%)		16.31%	16.19%

- (注) 1 資本金の「うち非累積的永久優先株」については、非累積的永久優先株に係る資本項目別の残高内訳がないため記載しておりません。なお、基本的項目に含まれる非累積的永久優先株の額は平成23年3月31日現在210,003百万円であり、平成24年3月31日現在非累積的永久優先株は全額自己株式であります。
- 2 繰延税金資産の純額に相当する額は平成23年3月31日現在376,899百万円、平成24年3月31日現在185,428百万円であり、また、基本的項目への繰延税金資産の算入上限額は平成23年3月31日現在1,265,228百万円、平成24年3月31日現在1,280,331百万円であります。
- 3 告示第17条第2項に掲げるもの、すなわち、ステップ・アップ金利等の特約を付すなど償還を行う蓋然性を有する株式等(海外特別目的会社の発行する優先出資証券を含む)であります。
- 4 告示第18条第1項第4号に掲げる負債性資本調達手段で次に掲げる性質のすべてを有するものであります。
- (1) 無担保で、かつ、他の債務に劣後する払込済のものであること。
 - (2) 一定の場合を除き、償還されないものであること。
 - (3) 業務を継続しながら損失の補てんに充当されるものであること。
 - (4) 利払い義務の延期が認められるものであること。
- 5 告示第18条第1項第5号及び第6号に掲げるものであります。ただし、期限付劣後債務は契約時における償還期間が5年を超えるものに限り、限られております。
- 6 告示第20条第1項第1号から第5号に掲げるものであり、他の金融機関の資本調達手段の意図的な保有相当額が含まれております。

(※) 「連結自己資本比率(国際統一基準)」における「基本的項目」の中の「うち海外特別目的会社の発行する優先出資証券」は、当行及び株式会社関西アーバン銀行の海外特別目的会社が発行している以下8件の優先出資証券であります。また、「単体自己資本比率(国際統一基準)」における「基本的項目」の中の「その他」には、当行の海外特別目的会社が発行している7件の優先出資証券が含まれております。

1. 当行の海外特別目的会社が発行している優先出資証券の概要

発行体	SMBC Preferred Capital USD 1 Limited	SMBC Preferred Capital GBP 1 Limited	SMBC Preferred Capital JPY 1 Limited
発行証券の種類	配当非累積的永久優先出資証券	配当非累積的永久優先出資証券	配当非累積的永久優先出資証券
償還期限	定めず	定めず	定めず
任意償還	平成29年1月以降の各配当支払日(ただし金融庁の事前承認が必要)	平成29年1月以降の各配当支払日(ただし金融庁の事前承認が必要)	平成30年1月以降の各配当支払日(ただし金融庁の事前承認が必要)
発行総額	649,141千米ドル	73,576千英ポンド	135,000百万円
払込日	平成18年12月18日	平成18年12月18日	平成20年2月7日
配当率	固定 (ただし平成29年1月の配当支払日以降は、変動配当率が適用されるとともにステップ・アップ金利が付される)	固定 (ただし平成29年1月の配当支払日以降は、変動配当率が適用されるとともにステップ・アップ金利が付される)	固定 (ただし、平成30年1月の配当支払日以降は変動配当。金利ステップ・アップなし)
配当日	毎年1月25日及び7月25日	平成29年1月までは毎年1月25日 平成29年7月以降は毎年1月25日及び7月25日	毎年1月25日及び7月25日
配当停止条件	強制配当停止事由 ①当行に「清算事由(注)1」又は「支払不能事由(注)2」が発生した場合には、配当が停止される(停止された配当は累積しない)。 ②「配当制限」又は「分配可能額制限」が適用される場合には、配当が減額又は停止される。 任意配当停止事由 「監督事由(注)3」に抵触する場合、又は、当行優先株式(注)4が存在しない状況で当行普通株式の配当を行っていない場合には、配当を減額又は停止できる。	強制配当停止事由 ①当行に「清算事由(注)1」又は「支払不能事由(注)2」が発生した場合には、配当が停止される(停止された配当は累積しない)。 ②「配当制限」又は「分配可能額制限」が適用される場合には、配当が減額又は停止される。 任意配当停止事由 「監督事由(注)3」に抵触する場合、又は、当行優先株式(注)4が存在しない状況で当行普通株式の配当を行っていない場合には、配当を減額又は停止できる。	強制配当停止事由 ①当行に「清算事由(注)1」又は「支払不能事由(注)2」が発生した場合には、配当が停止される(停止された配当は累積しない)。 ②「配当制限」又は「分配可能額制限」が適用される場合には、配当が減額又は停止される。 任意配当停止事由 「監督事由(注)3」に抵触する場合、又は、当行優先株式(注)4が存在しない状況で当行普通株式の配当を行っていない場合には、配当を減額又は停止できる。
配当制限	当行優先株式(注)4への配当が減額又は停止された場合は、本優先出資証券への配当も同じ割合で減額又は停止される。	当行優先株式(注)4への配当が減額又は停止された場合は、本優先出資証券への配当も同じ割合で減額又は停止される。	当行優先株式(注)4への配当が減額又は停止された場合は、本優先出資証券への配当も同じ割合で減額又は停止される。
分配可能額制限	「分配可能額(注)5」が本優先出資証券及び同順位証券の配当総額に不足している場合、本優先出資証券への配当金は「処分可能分配可能額(注)6」に等しい金額となる。	「分配可能額(注)5」が本優先出資証券及び同順位証券の配当総額に不足している場合、本優先出資証券への配当金は「処分可能分配可能額(注)6」に等しい金額となる。	「分配可能額(注)5」が本優先出資証券及び同順位証券の配当総額に不足している場合、本優先出資証券への配当金は「処分可能分配可能額(注)6」に等しい金額となる。
強制配当	当行直近事業年度につき当行普通株式への配当が支払われた場合には、本優先出資証券への配当が全額なされる。ただし、上記「配当停止条件」の制限に服する。	当行直近事業年度につき当行普通株式への配当が支払われた場合には、本優先出資証券への配当が全額なされる。ただし、上記「配当停止条件」の制限に服する。	当行直近事業年度につき当行普通株式への配当が支払われた場合には、本優先出資証券への配当が全額なされる。ただし、上記「配当停止条件」の制限に服する。
残余財産分配請求権	当行優先株式(注)4と同格	当行優先株式(注)4と同格	当行優先株式(注)4と同格

発行体	SMBC Preferred Capital USD 2 Limited	SMBC Preferred Capital USD 3 Limited	SMBC Preferred Capital GBP 2 Limited
発行証券の種類	配当非累積的永久優先出資証券	配当非累積的永久優先出資証券	配当非累積的永久優先出資証券
償還期限	定めず	定めず	定めず
任意償還	平成25年7月以降の各配当支払日(ただし金融庁の事前承認が必要)	平成30年7月以降の各配当支払日(ただし金融庁の事前承認が必要)	平成41年1月以降の各配当支払日(ただし金融庁の事前承認が必要)
発行総額	1,800百万米ドル	1,350百万米ドル	250百万英ポンド
払込日	平成20年5月12日	平成20年7月18日	平成20年7月18日
配当率	固定	固定 (ただし、平成30年7月の配当支払日以降は、変動配当率が適用されるとともにステップ・アップ金利が付される)	固定 (ただし、平成41年1月の配当支払日以降は、変動配当率が適用されるとともにステップ・アップ金利が付される)
配当日	毎年1月25日及び7月25日	毎年1月25日及び7月25日	平成41年1月までは毎年1月25日 平成41年7月以降は毎年1月25日及び7月25日
配当停止条件	<p>強制配当停止事由</p> <p>① 当行に「清算事由(注)1」又は「支払不能事由(注)2」が発生した場合には、配当が停止される(停止された配当は累積しない)。</p> <p>② 「配当制限」又は「分配可能額制限」が適用される場合には、配当が減額又は停止される。</p> <p>任意配当停止事由</p> <p>「監督事由(注)3」に抵触する場合、又は、当行優先株式(注)4が存在しない状況で当行普通株式の配当を行っていない場合には、配当が減額又は停止できる。</p>	<p>強制配当停止事由</p> <p>① 当行に「清算事由(注)1」又は「支払不能事由(注)2」が発生した場合には、配当が停止される(停止された配当は累積しない)。</p> <p>② 「配当制限」又は「分配可能額制限」が適用される場合には、配当が減額又は停止される。</p> <p>任意配当停止事由</p> <p>「監督事由(注)3」に抵触する場合、又は、当行優先株式(注)4が存在しない状況で当行普通株式の配当を行っていない場合には、配当が減額又は停止できる。</p>	<p>強制配当停止事由</p> <p>① 当行に「清算事由(注)1」又は「支払不能事由(注)2」が発生した場合には、配当が停止される(停止された配当は累積しない)。</p> <p>② 「配当制限」又は「分配可能額制限」が適用される場合には、配当が減額又は停止される。</p> <p>任意配当停止事由</p> <p>「監督事由(注)3」に抵触する場合、又は、当行優先株式(注)4が存在しない状況で当行普通株式の配当を行っていない場合には、配当が減額又は停止できる。</p>
配当制限	当行優先株式(注)4への配当が減額又は停止された場合は、本優先出資証券への配当も同じ割合で減額又は停止される。	当行優先株式(注)4への配当が減額又は停止された場合は、本優先出資証券への配当も同じ割合で減額又は停止される。	当行優先株式(注)4への配当が減額又は停止された場合は、本優先出資証券への配当も同じ割合で減額又は停止される。
分配可能額制限	「分配可能額(注)5」が本優先出資証券及び同順位証券の配当総額に不足している場合、本優先出資証券への配当金は「処分可能分配可能額(注)6」に等しい金額となる。	「分配可能額(注)5」が本優先出資証券及び同順位証券の配当総額に不足している場合、本優先出資証券への配当金は「処分可能分配可能額(注)6」に等しい金額となる。	「分配可能額(注)5」が本優先出資証券及び同順位証券の配当総額に不足している場合、本優先出資証券への配当金は「処分可能分配可能額(注)6」に等しい金額となる。
強制配当	当行直近事業年度につき当行普通株式への配当が支払われた場合には、本優先出資証券への配当が全額なされる。ただし、上記「配当停止条件」の制限に服する。	当行直近事業年度につき当行普通株式への配当が支払われた場合には、本優先出資証券への配当が全額なされる。ただし、上記「配当停止条件」の制限に服する。	当行直近事業年度につき当行普通株式への配当が支払われた場合には、本優先出資証券への配当が全額なされる。ただし、上記「配当停止条件」の制限に服する。
残余財産分配請求権	当行優先株式(注)4と同格	当行優先株式(注)4と同格	当行優先株式(注)4と同格

発行体	SMBC Preferred Capital JPY 2 Limited			
発行証券の種類	配当非累積の永久優先出資証券			
償還期限	定めず			
任意償還	Series A	平成31年1月以降の各配当支払日 (ただし金融庁の事前承認が必要)	Series E	平成31年7月以降の各配当支払日 (ただし金融庁の事前承認が必要)
	Series B	平成31年7月以降の各配当支払日 (ただし金融庁の事前承認が必要)	Series F	平成28年1月以降の各配当支払日 (ただし金融庁の事前承認が必要)
	Series C	平成28年1月以降の各配当支払日 (ただし金融庁の事前承認が必要)	Series G	平成26年1月以降の各配当支払日 (ただし金融庁の事前承認が必要)
	Series D	平成26年1月以降の各配当支払日 (ただし金融庁の事前承認が必要)		
発行総額	698,900百万円			
	Series A	113,000百万円	Series E	33,000百万円
	Series B	140,000百万円	Series F	2,000百万円
	Series C	140,000百万円	Series G	125,700百万円
	Series D	145,200百万円		
払込日	Series A、B、C及びD	平成20年12月18日	Series E、F及びG	平成21年1月22日
配当率	Series A	固定(ただし、平成31年1月の配当支払日以降は、変動配当率が適用されるとともにステップ・アップ金利が付される)	Series E	固定(ただし、平成31年7月の配当支払日以降は変動配当。金利ステップ・アップなし)
	Series B	固定(ただし、平成31年7月の配当支払日以降は変動配当。金利ステップ・アップなし)	Series F	固定(ただし、平成28年1月の配当支払日以降は変動配当。金利ステップ・アップなし)
	Series C	固定(ただし、平成28年1月の配当支払日以降は変動配当。金利ステップ・アップなし)	Series G	固定(ただし、平成26年1月の配当支払日以降は変動配当。金利ステップ・アップなし)
	Series D	固定(ただし、平成26年1月の配当支払日以降は変動配当。金利ステップ・アップなし)		
配当日	毎年1月25日及び7月25日			
配当停止条件	<p>強制配当停止事由</p> <p>① 当行に「清算事由^{(注)1}」又は「支払不能事由^{(注)2}」が発生した場合には、配当が停止される(停止された配当は累積しない)。</p> <p>② 「配当制限」又は「分配可能額制限」が適用される場合には、配当が減額又は停止される。</p> <p>任意配当停止事由</p> <p>「監督事由^{(注)3}」に抵触する場合、又は、当行優先株式^{(注)4}が存在しない状態で当行普通株式の配当を行っていない場合には、配当が減額又は停止できる。</p>			
配当制限	当行優先株式 ^{(注)4} への配当が減額又は停止された場合は、本優先出資証券への配当も同じ割合で減額又は停止される。			
分配可能額制限	「分配可能額 ^{(注)5} 」が本優先出資証券及び同順位証券の配当総額に不足している場合、本優先出資証券への配当金は「処分可能分配可能額 ^{(注)6} 」に等しい金額となる。			
強制配当	当行直近事業年度につき当行普通株式への配当が支払われた場合には、本優先出資証券への配当が全額なされる。ただし、上記「配当停止条件」の制限に服する。			
残余財産分配請求権	当行優先株式 ^{(注)4} と同格			

(注) 1 清算事由

清算手続の開始、裁判所による破産手続開始の決定、裁判所による事業の全部の廃止を内容とする更生計画案の作成の許可。

2 支払不能事由

債務に対する支払不能(破産法上の支払不能)、債務超過、監督当局が関連法規に基づき当行が支払不能の状態に陥っているという決定の下に法的措置をとること。

3 監督事由

当行の自己資本比率またはTier1比率が、それぞれ8%、4%を下回る場合。

4 当行優先株式

自己資本比率規制上の基本的項目と認められる当行優先株式。今後発行される当行優先株式を含む。

5 分配可能額

直前に終了した当行の事業年度に関する計算書類確定時点における会社法上の分配可能額から、直前に終了した事業年度の末時点での当行の優先株式の保有者に対して当該計算書類確定時点以降に支払われた配当額または支払われる予定の配当額を差し引いた額をいう。

6 処分可能分配可能額

当該事業年度中に支払われる本優先出資証券及び同順位証券への配当総額が、本優先出資証券に係る「分配可能額」を超えないように、本優先出資証券及び同順位証券間で当該「分配可能額」を按分して計算された、各本優先出資証券の各配当支払日において支払可能な金額をいう。

2. 株式会社関西アーバン銀行の海外特別目的会社が発行している優先出資証券の概要

発行体	KUBC Preferred Capital Cayman Limited
発行証券の種類	非累積型・固定／変動配当・優先出資証券(以下、「本優先出資証券」という)
償還期限	定めず
任意償還	平成24年7月以降の各配当支払日 (ただし金融庁の事前承認が必要)
発行総額	125億円
払込日	平成19年1月25日
配当率	固定 (ただし、平成29年7月の配当支払日以降は、変動配当率が適用されるとともに、100ベース・ポイントのステップ・アップ金利が付される)
配当日	毎年1月25日と7月25日(初回配当支払日は平成19年7月25日) 該当日が営業日でない場合は直後の営業日
配当停止条件	以下のいずれかの事項に該当する場合は、当該配当支払日における配当は支払われない。 (1) 当該配当支払日の直前に終了した事業年度中の日を基準日とする株式会社関西アーバン銀行最優先株式(注)1に対する配当を全く支払わない旨宣言され、それが確定した場合。 (2) 当該配当支払日の5営業日前までに、株式会社関西アーバン銀行が発行会社に対し支払不能証明書(注)2を交付した場合。 (3) 当該配当支払日が監督期間(注)3中に到来し、かつ、株式会社関西アーバン銀行が、当該配当支払日の5営業日前までに、発行会社に対して当該配当支払日に本優先出資証券に関して配当を行うことを禁止する旨の監督期間配当指示(注)4を交付している場合。 (4) 当該配当支払日が強制配当支払日でなく、当該配当支払日の5営業日以前に、株式会社関西アーバン銀行が発行会社に対して当該配当支払日に配当を行わないよう求める配当不払指示(注)5を交付している場合。 (5) 当該配当支払日が株式会社関西アーバン銀行の清算期間(注)6中に到来する場合。 また、配当が支払われる場合においても、配当制限若しくは分配可能金額制限の適用又は監督期間配当指示(注)4若しくは配当減額指示(注)7がある場合には、それぞれ制限を受ける。
配当制限	ある事業年度中のいずれかの日を基準日とする株式会社関西アーバン銀行最優先株式(注)1に関する配当に関して、株式会社関西アーバン銀行がその一部のみを支払う旨宣言し、それが確定した場合、発行会社が当該事業年度終了直後の7月及び1月の配当支払日に本優先出資証券に関する配当として支払可能な金額は、定款に従い、株式会社関西アーバン銀行最優先株式(注)1について当該事業年度中の日を基準日として株式会社関西アーバン銀行が宣言し、かつ確定した配当金額(上記一部配当金額を含む)の合計金額の、かかる株式会社関西アーバン銀行最優先株式(注)1の配当金全額に対する比率をもって、本優先出資証券の配当金全額を按分した金額を上限とする。 株式会社関西アーバン銀行のある事業年度中の日を基準日とする株式会社関西アーバン銀行最優先株式(注)1に関する配当に関して、株式会社関西アーバン銀行がこれを行わない旨宣言し、かつそれが確定した場合、発行会社は、当該事業年度終了直後の7月及び1月の配当支払日に本優先出資証券に関する配当を行うことができない。
分配可能金額制限	本優先出資証券への配当金は、下記に定める金額の範囲内でなければならない。 (1) 7月に到来する配当支払日(「前期配当支払日」)に関しては、株式会社関西アーバン銀行の分配可能額から下記(A)、(B)及び(C)に記載の金額を控除した金額 (A) 直前に終了した株式会社関西アーバン銀行の事業年度にかかる計算書類につき会社法上必要な取締役会又は株主総会の承認を受けた日以降に株式会社関西アーバン銀行の全ての種類の優先株式に関して支払う旨宣言され、かつそのように確定した配当の金額 (B) 株式会社関西アーバン銀行の子会社(発行会社を除く)が発行した証券で株式会社関西アーバン銀行の全ての種類の優先株式と比較して配当の順位が同等であるものの保有者に関する配当及びその他の分配金で、その支払の宣言が株式会社関西アーバン銀行の当該事業年度末以降になされた配当及びその他の分配金の金額 (C) 配当同順位株式(注)8(もしあれば)の配当で、その支払の宣言が株式会社関西アーバン銀行の当該事業年度末以降になされた配当の金額 (2) 前期配当支払日の翌年1月に到来する配当支払日(「後期配当支払日」)に関しては、上記(1)に記載の金額から下記(x)、(y)及び(z)に記載の金額を控除した金額 (x) (後期配当支払日の前日の時点において)前期配当支払日以降上記(A)に定める株式に関して支払う旨宣言され、かつそのように確定した配当の金額 (y) 前期配当支払日に発行会社が本優先出資証券に関して支払う旨宣言された配当の金額 (z) (後期配当支払日の前日の時点において)前期配当支払日以降上記(B)及び(C)に定める証券の保有者に対して支払う旨宣言された配当の金額
強制配当	ある事業年度中のいずれかの日を基準日として、株式会社関西アーバン銀行が株式会社関西アーバン銀行の普通株式に関する配当を行った場合、発行会社は、当該事業年度終了直後の7月及び1月の配当支払日に本優先出資証券に対する全額の配当を行うことを要する(下記(1)、(2)、(3)及び(4)を条件とする)。強制配当は、当該配当支払日に係る配当不払指示(注)5又は配当減額指示(注)7がなされているかどうかには関わりなく実施される。 (1) 支払不能証明書(注)2が交付されていないこと (2) 分配制限に服すること (3) 当該配当支払日が監督期間(注)3中に到来する場合には、監督期間配当指示(注)4に服すること (4) 当該配当支払日が株式会社関西アーバン銀行の清算期間(注)6中に到来するものでないこと
残余財産分配請求権	1口あたり10,000,000円

(注) 1 株式会社関西アーバン銀行最優先株式

株式会社関西アーバン銀行が自ら直接発行した優先株式で、自己資本の基本的項目に算入され、配当に関する順位が最も優先する優先株式。

2 支払不能証明書

株式会社関西アーバン銀行が支払不能状態であるか、株式会社関西アーバン銀行が発行会社から借り入れている劣後ローンの利息支払を行うことにより株式会社関西アーバン銀行が支払不能状態になる場合に、株式会社関西アーバン銀行が発行会社に対して交付する証明書。

支払不能状態とは、(x)株式会社関西アーバン銀行がその債務を支払期日に返済できないか、若しくはできなくなる状態(日本の破産法上の「支払不能」を意味する)、あるいは株式会社関西アーバン銀行の負債(上記劣後ローン契約上の債務を除くとともに、株式会社関西アーバン銀行の基本的項目に関連する債務で、残余財産分配の優先順位において上記劣後ローン契約上の債務と同等又は劣後するものを除く)が株式会社関西アーバン銀行の資産を超えるか、若しくは上記劣後ローンの利息の支払を行うことにより(発行会社の普通株式に関する配当が株式会社関西アーバン銀行に対して行われることによる影響を考慮しても)を超える状態、又は(y)金融庁、その他日本において金融監督を担う行政機関が銀行が支払不能である旨判断し、その判断に基づき、法令に基づく措置を株式会社関西アーバン銀行に関して取ったことをいう。

3 監督期間

監督事由が発生し、かつ継続している期間。

監督事由とは、株式会社関西アーバン銀行が、金融商品取引法により内閣総理大臣に提出することが要求される有価証券報告書若しくは第2四半期報告書に係る事業年度末又は第2四半期末において、日本の銀行規制に定める基準に基づき計算される株式会社関西アーバン銀行の自己資本比率又は自己資本の基本的項目比率が日本の銀行規制の要求する最低限のパーセンテージを下回った場合をいう。

4 監督期間配当指示

配当支払日が監督期間中に到来する場合に、株式会社関西アーバン銀行が、当該配当支払日の5営業日前までに発行会社に対してする、(a)当該配当支払日に本優先出資証券に関して配当を行うことを禁止する旨の指示、又は、(b)配当の宣言及び支払を、発行会社が本優先出資証券に対して支払ったであろう金額の100%に満たない割合に制限する旨の指示。

5 配当不払指示

株式会社関西アーバン銀行が、各配当支払日の5営業日前までに、当該配当支払日に配当を行わないよう発行会社に対して求める指示(ただし、強制配当支払日及び監督期間配当指示が交付された配当支払日については交付することができない)。

6 清算期間

清算事由が発生し、かつ継続している期間。

清算事由とは、(a)日本法に基づき株式会社関西アーバン銀行の清算手続が開始された場合(会社法に基づく株式会社関西アーバン銀行の特別清算手続を含む)又は(b)日本の管轄裁判所が(x)日本の破産法に基づき株式会社関西アーバン銀行の破産手続開始の決定をした場合、若しくは(y)日本の会社更生法に基づき株式会社関西アーバン銀行の事業の全部の廃止を内容とする更生計画案を認可した場合をいう。

7 配当減額指示

株式会社関西アーバン銀行が、各配当支払日の5営業日前までに、当該配当支払日に満額配当を行わないよう発行会社に対して求める指示(ただし、強制配当支払日及び監督期間配当指示が交付された配当支払日については交付することができない)。

8 配当同順位株式

配当の支払において本優先出資証券と同順位であることが明示的に定められた発行会社の優先株式(本優先出資証券を除く)。

(資産の査定)

(参考)

資産の査定は、「金融機能の再生のための緊急措置に関する法律」(平成10年法律第132号)第6条に基づき、当行の貸借対照表の社債(当該社債を有する金融機関がその元本の償還及び利息の支払の全部又は一部について保証しているものであって、当該社債の発行が金融商品取引法(昭和23年法律第25号)第2条第3項に規定する有価証券の私募によるものに限る)、貸出金、外国為替、その他資産中の未収利息及び仮払金並びに支払承諾見返の各勘定に計上されるもの並びに欄外に注記することとされている有価証券の貸付けを行っている場合のその有価証券(使用貸借又は貸借契約によるものに限る)について債務者の財政状態及び経営成績等を基礎として次のとおり区分するものであります。

1 破産更生債権及びこれらに準ずる債権

破産更生債権及びこれらに準ずる債権とは、破産手続開始、更生手続開始、再生手続開始の申立て等の事由により経営破綻に陥っている債務者に対する債権及びこれらに準ずる債権をいう。

2 危険債権

危険債権とは、債務者が経営破綻の状態には至っていないが、財政状態及び経営成績が悪化し、契約に従った債権の元本の回収及び利息の受取りができない可能性の高い債権をいう。

3 要管理債権

要管理債権とは、3カ月以上延滞債権及び貸出条件緩和債権をいう。

4 正常債権

正常債権とは、債務者の財政状態及び経営成績に特に問題がないものとして、上記1から3までに掲げる債権以外のものに区分される債権をいう。

資産の査定額

債権の区分	平成23年3月31日現在	平成24年3月31日現在
	金額(億円)	金額(億円)
破産更生債権及びこれらに準ずる債権	1,385	1,344
危険債権	6,848	7,796
要管理債権	3,030	2,688
正常債権	610,258	624,936

2 【生産、受注及び販売の状況】

「生産、受注及び販売の状況」は、銀行業における業務の特殊性のため、該当する情報がないので記載していません。

3 【対処すべき課題】

当行及び株式会社三井住友フィナンシャルグループは、平成23年度から平成25年度までの3年間の計画期間とする中期経営計画の2年目にあたる平成24年度を「プロアクティブな発想・行動で、変化をもたらすチャンスを的確に捉え、中期経営計画の実現に向けて着実に前進する年」と位置付け、「戦略事業領域の強化」及び「業務戦略を支える確固たる企業基盤の確立」に積極的に取り組んでまいります。

(1) 戦略事業領域の強化

① 個人向け金融コンサルティングビジネス

当行におきまして、お客さまの多様化する資産運用ニーズにお応えするため、証券仲介業務における商品ラインアップの拡充や保険業務の強化等を行ってまいります。また、クレジットカード、信販等の決済業務及び消費者金融業務を営むグループ会社の管理機能を当行及び株式会社三井住友フィナンシャルグループの「CF決済事業部」に集約し、グループ各社共通の課題への対応力を高めるなど、個人のお客さま向けの決済・ファイナンス事業をグループ一体となって推進してまいります。

② 法人向けトータルソリューションビジネス

営業店組織の改編や効果的な人材配置を通じ、ソリューション提供力の向上を図るとともに、多様化、高度化する法人のお客さまの資金調達ニーズにきめ細かくお応えしてまいります。

③ アジアを含む新興国における商業銀行業務

新興国の高い成長力を取り込むべく、拠点ネットワークの更なる拡充を図るとともに、業務推進部署の再編や連携強化を通じ、ニーズの拡大が予想されるインフラ整備事業への融資やトレードファイナンスに加え、決済業務等への取組みを強化してまいります。

④ 証券・投資銀行業務

SMB C日興証券株式会社におきまして、M&Aアドバイザー業務などのホールセール機能を一段と拡充いたしますとともに、当行との協働を、引き続き推進してまいります。

⑤ 非アセットビジネス（決済・アセットマネジメント等）

当行及び株式会社三井住友フィナンシャルグループにおきまして、決済業務全般に係る統括機能を強化するべく、「決済企画室」の機能を拡充して「決済企画部」に改編するとともに、法人のお客さま向け決済業務を推進する「トランザクション・ビジネス本部」を設置し、国内外のお客さまの預金、決済・為替等のニーズや決済取引に付随する資金ニーズに機動的にお応えしてまいります。また、海外のアセットマネジメント会社との連携にも、引き続き取り組んでまいります。

(2) 業務戦略を支える確固たる企業基盤の確立

当行グループは、業務運営がグループ横断的かつグローバルに広がりを見せる中、確固たる企業基盤の確立に必要な体制を引き続き整備してまいります。具体的には、新たに子会社となったグループ会社を中心にリスク管理体制の一段の整備を行うことによってグループ経営の強化を図ってまいりますとともに、グローバル人材の育成、登用といったグローバル化の推進に取り組んでまいります。また、当行におきまして、本部機能の統廃合等により、一層の業務効率化を進めてまいります。コンプライアンスにつきましては、引き続き、グループの海外展開拡大を踏まえ、現地法規制への対応強化を図るなど、各社の体制を一層強化してまいります。

当行をはじめ、三井住友フィナンシャルグループは、今年度、これらの取組みにおいて着実な成果を示すことにより、お客さま、株主・市場、社会からのご評価を更に高めてまいりたいと考えております。

4 【事業等のリスク】

当行及び当行グループの事業その他に関するリスクについて、投資者の判断に重要な影響を及ぼす可能性があると考えられる主な事項や、その他リスク要因に該当しない事項であっても、投資者の投資判断上、重要であると考えられる事項について記載しております。また、これらのリスクは互いに独立するものではなく、ある事象の発生により他の様々なリスクが増大する可能性があることについてもご留意ください。なお、当行は、これらリスク発生の可能性を認識したうえで、発生を回避するための施策を講じるとともに、発生した場合には迅速かつ適切な対応に努める所存であります。

本項においては、将来に関する事項が含まれておりますが、当該事項は有価証券報告書提出日現在において判断したものであります。

1 近時の国内外の経済金融環境

欧州政府債務危機を巡る不確実性の高まり等を背景とした国際金融資本市場の変動や国内外の景気の下振れが生じる可能性があります。その場合、国内外の取引先の経済活動が困難となり、当行グループの不良債権残高や与信関係費用が増加したり、金融資本市場での信用収縮の動き等により当行グループの資本及び資金調達が難しくなること等により、当行グループの経営成績及び財政状態に影響を及ぼす可能性があります。

2 当行グループのビジネス戦略

当行グループは、銀行業務を中心に、証券業務、リース業務、クレジットカード業務等の各種金融サービスを行うグループ会社群によって構成されており、昨年5月に公表した、平成23年度から25年度までの3年間を計画期間とする中期経営計画に基づく様々なビジネス戦略を実施することで、「戦略事業領域におけるトップクオリティの実現」と「新たな規制・競争環境に対応した財務体質の実現」を目指しております。しかしながら、これらのビジネス戦略は、世界的な市場の混乱や経済金融環境、事業環境の影響等により、必ずしも奏功するとは限らず、当初想定した成果をもたらさない可能性があります。

3 当行の出資、戦略的提携等に係るリスク

当行グループはこれまで、銀行業務、証券業務、リース業務、クレジットカード業務、資産運用を含む関連業務における様々な戦略的提携、提携を視野に入れた出資、買収等を国内外で行ってきており、今後も同様の戦略的提携等を行っていく可能性があります。しかし、こうした戦略的提携等については、①法制度の変更、②経済金融環境の変化や競争の激化、③提携先や出資・買収先の業務遂行に支障をきたす事態が生じた場合等には、期待されるサービス提供や十分な収益を確保できない可能性があります。

また、当行グループの提携先又は当行グループのいずれかが、戦略を変更し、相手方との提携により想定した成果が得られないと判断し、あるいは財務上・業務上の困難に直面すること等によって、提携関係が解消される可能性があります。このような場合、当行グループの収益力が低下したり、提携に際して取得した株式や提携により生じたのれん等の無形固定資産、提携先に対する貸出金の価値が毀損したりすること等によって、当行グループの経営成績及び財政状態に影響を及ぼす可能性があります。

4 業務範囲の拡大

(1) 国内の業務範囲の拡大

規制緩和等に伴い、当行グループは新たな収益機会を得るために業務範囲を拡大することがありますが、それに伴い、新たなリスクに晒されます。当行グループが業務範囲を拡大するにあたり、精通していない業務分野に進出した場合又は競争の激しい分野に進出した場合等において、当行グループの業務範囲の拡大が奏功しない又は当初想定した成果をもたらさない可能性があります。

(2) 海外の業務範囲の拡大

経済のグローバル化が進展する中で、当行グループは海外業務を拡大しております。海外業務の拡大に伴い、当行グループは、金利・為替リスク、現地の税制・規制の変更リスク、社会・政治・経済情勢が変化するリスク等に直面し、結果として、想定した収益を計上することができない、又は損失を被る可能性があります。

また、海外の特定地域又は国の経済が悪化すること等により、当該地域又は国の貸出先及び金融機関の信用が悪化し、当行グループが損失を被る可能性があります。

さらに、当行グループは、アジアを含む新興国におけるビジネス拡大に注力しておりますが、これら新興国に係る多様なリスクの顕在化により、想定した収益を計上することができない、又は損失を被る可能性があります。これらの結果、当行グループの経営成績及び財政状態に影響を及ぼす可能性があります。

5 子会社、関連会社等に関するリスク

当行グループは、グループ内の企業が相互に協働して営業活動を行っております。これらの会社の中には、当行グループの中核的業務である銀行業と比較して業績変動の大きい会社やリスクの種類や程度の異なる業務を行う会社もあります。当行グループがこれら子会社等への投資から便益を受けることができるかどうかは不確定であり、それらの会社の業績が悪化した場合には当行グループの経営成績及び財政状態に影響を及ぼす可能性があります。さらに、当行グループは、状況に応じて、子会社等に対して追加出資等を行うこともあります。かかる追加出資等により、当行グループの自己資本比率や経営成績及び財政状態に影響を及ぼす可能性があります。

6 他の金融機関との競争

当行グループは、国内外の銀行、証券会社、政府系金融機関、ノンバンク等との間で熾烈な競争関係にあります。また、今後も国内外の金融業界において金融機関同士の統合や再編、業務提携が行われる可能性があることに加え、世界的な市場の混乱や経済金融環境の悪化等を受け、金融機関に対する規制や監督の枠組みがグローバルに変更される予定もあり、これらにより競争環境に変化が生じる可能性があります。こうした競争環境下で当行グループが競争優位を確立できない場合には、当行グループの経営成績及び財政状態に影響を及ぼす可能性があります。

7 信用リスク

(1) 不良債権残高及び与信関係費用の増加

当行グループは、貸出金等の債権について、劣化に対する予防策やリスク管理を強化するなど、信用リスクに対して様々な対策を講じております。また、自己査定基準、償却引当基準に基づき、その信用リスクの程度に応じて、担保処分等による回収見込額及び貸倒実績率等を勘案した貸倒引当金を計上しております。しかし、国内外の経済動向の変化、取引先の経営状況の変化(業況の悪化、企業の信頼性を失墜させる不祥事等の問題の発生等)、担保価値及び貸倒実績率等の変動等により、与信対象企業の業種、企業規模の大小に関わらず、幅広いセグメントで貸倒引当金及び貸倒償却等の与信関係費用や不良債権残高が増加する可能性があります、その結果、当行グループの経営成績及び財政状態に影響を及ぼす可能性があります。

(2) 取引先の業況の悪化

当行グループの取引先の中には、当該企業の属する業界が抱える固有の事情等の影響を受けている企業がありますが、内外の経済金融環境及び特定業種の抱える固有の事情の変化等により、当該業種に属する企業の財政状態が悪化する可能性があります。また、当行グループは、債権の回収を極大化するために、当行グループの貸出先に対する債権者としての法的権利を必ずしも行使せずに、状況に応じて債権放棄、デット・エクイティ・スワップ又は第三者割当増資の引受、追加貸出等の金融支援を行うことがあります。これら貸出先の信用状態が悪化したり、企業再建が奏功しない場合には、当行グループの不良債権残高、与信関係費用及びリスク・アセット等が増加し、経営成績及び財政状態に影響を及ぼす可能性があります。

(3) 他の金融機関における状況の変化

他の金融機関の経営状態の悪化により当該金融機関の資金調達及び支払能力等に問題が発生した場合には、当行グループが問題の生じた金融機関に対する支援を要請されたり、当行グループが保有する金融機関の株式が減価したり、金融機関宛与信に関する与信関係費用が増加する等の可能性があります。特に、世界的な市場の混乱により国内外の金融機関が破綻に追い込まれた場合等には、当行グループの経営成績及び財政状態に影響を及ぼす可能性があります。

また、他の金融機関による貸出先への融資の打ち切り又は回収があった場合には、当該貸出先に対して当行グループが追加融資を求められたり、貸出先の経営状態の悪化又は破綻により、当行グループの不良債権残高及び与信関係費用等が増加する可能性があります。

8 保有株式に係るリスク

(1) 株式価値の低下リスク

当行グループは市場性のある株式等、大量の株式を保有しております。国内外の経済情勢や株式市場の需給関係の悪化、発行体の経営状態の悪化等により株式の価値が低下する場合には、保有株式に減損処理及び評価損等が発生し、当行グループの経営成績及び財政状態に影響を及ぼす可能性があります。

(2) 株式の処分に関するリスク

当行グループは、株価下落による財務上のリスクを削減する観点等から、場合によっては損失が発生することを承知しながら株式の売却を行う可能性があります。当行グループが保有している株式には、取引先との良好な関係を築くために保有しているものがあり、こうした株式の売却は、取引先との関係の悪化や取引の減少を招く可能性があります。

9 トレーディング業務、投資活動に係るリスク

当行グループは、デリバティブ取引を含む多種多様な金融商品を取扱うトレーディング業務や債券、ファンド等への投資を行っているため、当行グループの経営成績及び財政状態は、金利、為替、株価、債券価格、商品価格等の変動リスクに常に晒されており、例えば、金利が上昇したり債券の格付が引き下げられたりした場合、当行グループが保有する国債等の債券ポートフォリオの価値に影響を及ぼし、売却損や評価損が発生する可能性があります。また、市場の低迷等により流動性が低下した場合、収益の減少をもたらしたり、ポジションを機敏に解消することができずに損失が発生したりする可能性があります。

また、世界的な市場の混乱や経済金融環境の悪化等により、当行グループが保有する金融商品の市場価格が下落する可能性があります。特に、世界的な市場の混乱や経済金融環境の悪化が長期化・深刻化する場合や、適切な価格形成がなされない状況に陥った場合等には、当行グループが保有する金融商品の市場価格が大幅に下落し、多額の評価損の計上や減損処理が必要になるなど、当行グループの資産に悪影響が生じるおそれがあります。これらの結果、当行グループの経営成績及び財政状態に影響を及ぼす可能性があります。

10 為替リスク

当行グループが保有する外貨建資産及び負債は、為替レートが変動した場合において、これら外貨建資産及び負債に係る為替リスクが相殺されないとき又は適切にヘッジされていないときは、損失の発生等により当行グループの経営成績及び財政状態に影響を及ぼす可能性があります。

11 退職給付債務

当行グループの年金資産の運用利回りが期待運用収益率を下回った場合や退職給付債務を計算する前提となる割引率等の基礎率を変更した場合等には、数理計算上の差異が発生します。加えて、年金制度を変更した場合には過去勤務債務が発生します。これらの未認識債務により、将来の退職給付費用が増加する可能性があります、当行グループの経営成績及び財政状態に影響を及ぼす可能性があります。

12 自己資本比率

(1) 自己資本比率規制

当行は海外営業拠点を有しておりますので、連結自己資本比率及び単体自己資本比率を平成18年金融庁告示第19号に定められる国際統一基準以上に維持する必要があります。

一方、当行の連結子会社のうち海外営業拠点を有していない株式会社みなと銀行、株式会社関西アーバン銀行及び株式会社ジャパンネット銀行については、連結自己資本比率及び単体自己資本比率を、平成18年金融庁告示第19号に定められる国内基準以上に維持する必要があります。

当行グループ又は当行の銀行子会社(株式会社みなと銀行、株式会社関西アーバン銀行、株式会社ジャパンネット銀行等)の自己資本比率がこれらの基準を下回った場合、金融庁長官から、自己資本の充実に向けた様々な実行命令を自己資本比率に応じて受けるほか、業務の縮小や新規取扱いの禁止等を含む様々な命令を受けることとなります。また、海外銀行子会社については、現地において自己資本比率規制が適用されており、現地当局から様々な規制及び命令を受けることとなります。その場合、業務が制限されること等により、取引先に対して十分なサービスを提供することが困難となり、その結果、当行グループの経営成績及び財政状態に影響を及ぼす可能性があります。

当行グループ及び当行の銀行子会社の自己資本比率は、当行グループ各社の経営成績の悪化、自己資本比率の算定方法の変更及び本項「事業等のリスク」に記載する様々な要因が単独又は複合的に影響することによって低下する可能性があります。さらに、例えば次のような要因により自己資本比率が低下する可能性があります。

①繰延税金資産の自己資本比率規制上の自己資本算入額に関する上限

わが国の自己資本比率規制において、自己資本の基本的項目（平成25年3月31日より「普通株式等Tier I 資本」）に算入できる繰延税金資産に制限を設けることが規定されております。かかる規制により、当行グループの自己資本比率規制上の自己資本の額が減少し、自己資本比率が低下する可能性があります。

②繰延税金資産の貸借対照表計上額

当行グループは、現時点における会計基準に従い、繰延税金資産を貸借対照表に計上しておりますが、将来の課税所得見積額及び無税化スケジュール等の変更により繰延税金資産の一部又は全部の回収が困難であると判断した場合、又は法人税率の引き下げ等の税制改正がなされた場合には、当行グループの繰延税金資産が減額され、その結果、当行グループの経営成績及び財政状態に影響を及ぼし、自己資本比率が低下する可能性があります。

③劣後債務

自己資本比率の算定においては、基本的項目の額を基礎とする一定の範囲内で、劣後債務を補完的項目として自己資本に算入することが認められております。しかし、平成24年3月に公布された自己資本比率規制の告示の改正により、平成25年3月31日から自己資本に算入できる劣後債務の要件が変更になることに加え、市場環境の変化等により自己資本算入期限の到来した劣後債務の借換えが困難となった場合には、当行グループの自己資本の額に算入される劣後債務の額が減少し、自己資本比率が低下する可能性があります。

(2) 新たな規制

バーゼル銀行監督委員会は、平成22年12月に、銀行の自己資本と流動性に関する国際的な基準の詳細を示す「バーゼルⅢ：より強靱な銀行および銀行システムのための世界的な規制の枠組み」及び「バーゼルⅢ：流動性リスク計測、基準、モニタリングのための国際的枠組み」を公表しました。こうした基準により、現在よりも厳しい規制が、平成25年以降段階的に適用される予定です。

また、金融安定理事会は、平成23年11月に、当行の親会社である株式会社三井住友フィナンシャルグループをグローバルにシステム上重要な金融機関(G-SIFIs)の対象先として公表しました。G-SIFIsに対しては、より高い水準の自己資本比率規制が適用され、平成28年以降段階的に適用される予定です。なお、対象先は毎年更新され、適用開始時の対象金融機関は、平成26年11月までに特定される予定です。

こうした自己資本比率規制の強化の動向を踏まえ、当行の親会社である株式会社三井住友フィナンシャルグループでは、強靱な資本基盤の構築等の施策に取り組んでおりますが、これらの施策が、企図するとおりの十分な成果を発揮しない可能性があります。

13 資本及び資金調達に関するリスク

当行及び当行グループ各社の格付が低下するなどした場合には、当行グループの国内外における資本及び資金調達の条件が悪化する、もしくは取引が制約される可能性があります。また、世界的な市場の混乱や経済金融環境の悪化等の外部要因によっても、当行グループの国内外における資本及び資金調達の条件が悪化する、もしくは取引が制約される可能性があります。このような事態が生じた場合、当行グループの資本及び資金調達費用が増加したり、外貨資金調達等に困難が生じたりする等、当行グループの経営成績及び財政状態に影響を及ぼす可能性があります。

14 決済に関するリスク

当行グループは、国内外の多くの金融機関と多様な取引を行っております。金融システム不安が発生した場合又は大規模なシステム障害が発生した場合に、金融市場における流動性が低下する等、決済が困難になるリスクがあります。また、非金融機関の取引先との一定の決済業務においても取引先の財政状態の悪化等により決済が困難になるリスクがあります。これらが顕在化した場合には、当行グループの経営成績及び財政状態に影響を及ぼす可能性があります。

15 オペレーショナルリスク

当行グループが多様な業務を遂行していく上では、内部及び外部の不正行為、労務管理面及び職場環境面での問題の発生、お客さまへの商品勧誘や販売行為等における不適切な行為、自然災害等による被災やシステム障害等に伴う事業中断、並びに不適切な事務処理等、内部プロセス・人・システムが適切に機能しないことや外部で発生した事象により、損失が発生する可能性があります。これらのオペレーショナルリスクが顕在化した場合には、当行グループの経営成績及び財政状態に影響を及ぼす可能性があります。

(1) 事務リスク

当行グループのすべての業務には事務リスクが存在し、役職員等が事務に関する社内規程・手続等に定められたとおりの事務処理を怠る、あるいは事故、不正等をおこす可能性があります。これらの事務リスクが顕在化した場合には、当行グループの経営成績及び財政状態に影響を及ぼす可能性があります。

(2) 情報システムに関するリスク

当行グループが業務上使用している情報システムにおいては、安定的な稼働を維持するためのメンテナンス、バックアップシステムの確保等の障害発生の防止策を講じ、また、不測の事態に備えたコンテンツンジェンシープランを策定し、システムダウンや誤作動等の障害が万一発生した場合であっても安全かつ速やかに業務を継続できるよう体制の整備に万全を期しております。しかしながら、これらの施策にもかかわらず、品質不良、人為的ミス、外部からの不正アクセス、コンピューターウィルス、災害や停電、テロ等の要因によって情報システムに障害が発生した場合、障害の規模によっては当行グループの経営成績及び財政状態に影響を及ぼす可能性があります。

16 災害等の発生に関するリスク

当行グループは、国内外の店舗、事務所、電算センター等の施設において業務を行っておりますが、これらの施設は、地震等の自然災害、停電、テロ等による被害を受ける可能性があります。また、各種感染症の流行により、当行グループの業務運営に支障が生じる可能性があります。当行グループは、不測の事態に備えた業務継続に係るマニュアルを整備しておりますが、被害の程度によっては、当行グループの業務が停止し、当行グループの業務運営や経営成績及び財政状態に影響を及ぼす可能性があります。

17 お客さまに関する情報の漏洩

当行グループは、膨大なお客さまに関する情報を保有しており、情報管理に関する規程及び体制の整備や役職員等に対する教育の徹底等により、お客さまに関する情報の管理には万全を期しております。しかしながら、内部又は外部からのコンピューターへの不正アクセスや役職員等及び委託先の人為的ミス、事故等によりお客さまに関する情報が外部に漏洩した場合、お客さまからの損害賠償請求やお客さま及び市場等からの信頼失墜等により、当行グループの経営成績及び財政状態に影響を及ぼす可能性があります。

18 リスク管理方針及び手続の有効性に関するリスク

当行グループは、リスク管理方針及び手続を整備し運用しておりますが、新しい分野への急速な業務の進出や拡大に伴い、リスク管理方針及び手続が有効に機能しない可能性があります。また、当行グループのリスク管理方針及び手続の一部は、過去の経験に基づいた部分があることから、将来発生する多様なリスクを必ずしも正確に予測することができず、有効に機能しない場合があります。その結果、当行グループの経営成績及び財政状態に影響を及ぼす可能性があります。

19 財務報告に係る内部統制に関するリスク

当行の親会社である株式会社三井住友フィナンシャルグループは、金融商品取引法に基づいて、財務報告に係る内部統制の有効性を評価し、その結果を記載した内部統制報告書の提出を義務付けられています。また、株式会社三井住友フィナンシャルグループは、米国証券取引所上場会社として、米国サーベンス・オクスリー法に準拠した財務報告に係る内部統制の評価も義務付けられています。

当行は、株式会社三井住友フィナンシャルグループの一員として、会計処理の適正性及び財務報告の信頼性を確保するため、財務報告に係る内部統制評価規程等を制定し、財務報告に係る内部統制について必要な体制を整備しております。しかしながら、財務報告に係る内部統制が有効でない場合には、当行の財務報告に対するお客さま及び投資者等からの信頼を損なう可能性があります。

20 分配可能額

一定の状況又は条件の下では、会社法その他諸法令上の規制に基づいて算出される当行の分配可能額が減少するか、又はゼロとなる可能性があります。当行の海外特別目的子会社が発行する優先出資証券については、契約上、当行の分配可能額の水準によって配当支払が制限を受ける場合があるため、当行の分配可能額の水準によっては、当該優先出資証券の配当の支払が困難となる場合があります。

21 有能な人材の確保

当行グループは幅広い分野で高い専門性を必要とする業務を行っておりますので、各分野において有能で熟練した人材が必要とされます。お客さまに高水準のサービスを提供するため、役職員の積極的な採用及び役職員の継続的な研修を行うこと等により、経費が増加する可能性があります。また、当行グループは、他の銀行及び証券会社等と競合関係にあるため、有能な人材を継続的に採用し定着を図ることができなかった場合には、当行グループの経営成績及び財政状態に影響を及ぼす可能性があります。

22 重要な訴訟等

当行グループは、国内外において、銀行業務を中心に、証券業務、リース業務、クレジットカード業務等の各種金融サービスを行うグループ会社群によって構成されており、付加価値の高い金融サービスを幅広く提供しております。こうした業務遂行の過程で、損害賠償請求訴訟等を提起されたり、損害に対する補償が必要となる可能性があり、その結果によっては、当行グループの経営成績及び財政状態に影響を及ぼす可能性があります。

23 金融業界及び当行グループに対する否定的な報道

金融業界又は当行グループを対象として、様々な問題に関する否定的な内容の報道がなされることがあります。これらの中には憶測に基づいたものや、必ずしも正確な事実に基づいていないと思われるものも含まれておりますが、報道された内容が正確であるか否かにかかわらず、又は当行グループが報道された内容に該当するか否かにかかわらず、これらの報道がお客さまや投資者等の理解・認識に影響を及ぼすことにより、当行グループの信用や当行が発行した社債の流通価格が悪影響を受ける可能性があります。

24 各種の規制及び法制度等

(1) コンプライアンス体制等

当行グループは業務を行うにあたり、会社法、銀行法、独占禁止法、金融商品取引法、貸金業法及び金融商品取引所が定める関係規則等の各種法規制の適用を受けております。また、海外においては、それぞれの国や地域の規制及び法制度の適用並びに金融当局の監督を受けております。加えて、各国当局は、マネー・ローンダリング防止に関連し、国際社会の要請に基づいた各種施策を強化しており、当行グループは、海外で業務を行うにあたり、これらの各国規制当局による各種規制の適用を受けております。さらに、当行の親会社である株式会社三井住友フィナンシャルグループは、米国証券取引所上場会社として、米国サーベンス・オクスリー法や米国証券法、米国海外腐敗行為防止法等の各種法制の適用を受けております。

当行グループは、法令その他諸規則等を遵守すべく、コンプライアンス体制及び内部管理体制の強化を経営上の最重要課題のひとつとして位置付け、グループ各社の役職員等に対して適切な指示、指導及びモニタリングを行う体制を整備するとともに、不正行為の防止・発見のために予防策を講じております。しかし、役職員等が法令その他諸規則等を遵守できなかった場合、法的な検討が不十分であった場合又は予防策が効果を発揮せず役職員等による不正行為が行われた場合には、不測の損失が発生したり、行政処分や罰則を受けたり、業務に制限を付されたりする恐れがあり、また、お客さまからの損害賠償請求やお客さま及び市場等からの信頼失墜等により、当行グループの経営成績及び財政状態に影響を及ぼす可能性があります。

(2) テロ支援国家との取引に係るリスク

米国関連法規制の下では、米国国務省がテロ支援国家と指定している国(イラン、キューバ、スーダン、シリア)等と米国人(米国内の企業を含む)が事業を行うことを、一般的に禁止又は制限しております。当行グループは、米国関連法規制を遵守する体制を整備しておりますが、既に米国財務省外国資産管理室(OFAC)に自主開示している取引を含めて、当行グループが行った事業が米国関連法規制に抵触した場合には、OFACより過料等の処分を受ける可能性があります。その結果、当行グループの業務、経営成績及び財政状態に影響を及ぼす可能性があります。なお、取引規模は限定的であります。当行の米国以外の拠点において、米国法令等を含む各国関連法規の遵守を前提として、テロ支援国家と銀行間取引を行う場合があります。

また、米国政府は、平成22年7月施行の法律(Comprehensive Iran Sanctions, Accountability, and Divestment Act of 2010)や、平成23年12月施行の法律(National Defense Authorization Act for Fiscal Year 2012)により、米国以外の法人、個人に対して、イランの指定団体や中央銀行を含む金融機関との取引を規制しており、今後もイランをはじめとするテロ支援国家への規制を強化していく可能性があります。その結果、お客さまや投資者の獲得あるいは維持に支障を来す可能性、法令違反が認定された場合には当局から厳しい行政処分を受ける可能性、又はテロ支援国家との取引が存在することにより当行グループの風評が悪化する可能性があります。それらにより、当行グループの業務、経営成績及び財政状態に影響を及ぼす可能性があります。

(3) 各種の規制及び法制度等の変更

当行グループが国内外において業務を行う際には、様々な法律、規則、政策、実務慣行、会計制度及び税制等の適用を受けております。これらに変更された場合には、当行グループの業務運営、経営成績及び財政状態に影響を及ぼす可能性があります。

5 【経営上の重要な契約等】

当行及び株式会社三井住友フィナンシャルグループ(以下、「SMFG」)は、プロミス株式会社(以下、「プロミス」)とSMFGグループ各社との連携を一層強化し、プロミスの業界における競争優位の確立を通じてSMFGグループにおけるプロミスを中心としたコンシューマーファイナンス事業の拡大を効果的に実現するため、プロミスの財務基盤の強化、並びに、グループ一体でのより迅速かつ機動的な意思決定が可能となる体制の整備が必要との認識に基づき、平成23年9月30日開催の各社の取締役会において、関係当局の許認可等を前提として、SMFGによるプロミスの完全子会社化に向けた基本方針について決議し、当行、SMFG及びプロミスとの間でプロミスの完全子会社化に向けた基本契約を同日付で締結いたしました。

また、当行及びSMFGは、同日開催の両社の取締役会において、当行がプロミスの普通株式、株式報酬型ストック・オプション第1回新株予約権、株式報酬型ストック・オプション第2回新株予約権、株式報酬型ストック・オプション第3回新株予約権及び2015年満期ユーロ円建取得条項付転換社債型新株予約権付社債(以下、「普通株式等」)を公開買付け(以下、「本公開買付け」)により取得することを決議するとともに、プロミスによる第三者割当増資を当行またはSMFGが全額引き受けることを決議し、同日付でSMFGとプロミスとの間で株式引受契約を締結いたしました。

これらに基づき、当行が平成23年10月18日から平成23年11月30日までプロミスの普通株式等の公開買付けを実施し、SMFGが平成23年12月26日にプロミスが行った第三者割当増資を全額引き受けた結果、当行は当行の持分法適用関連会社でありましたプロミスを連結子会社化いたしました(詳細は、「第5 経理の状況 1 連結財務諸表等 (1) 連結財務諸表 注記事項 (企業結合等関係)」に記載しております)。

また、本公開買付けにより当行がプロミスの発行済株式の全て(プロミスが保有する自己株式を除く)を取得できなかったことから、SMFG及びプロミスは、平成24年4月1日を効力発生日とする株式交換(以下、「本株式交換」)を行うことにより、SMFGを株式交換完全親会社、プロミスを株式交換完全子会社とすることを、平成23年12月21日開催のSMFG及びプロミスの各取締役会において決議し、同日付でSMFGとプロミスとの間で株式交換契約を締結いたしました。本株式交換に基づき、SMFGは、平成24年4月1日にプロミスを完全子会社といたしました。これにより、当行はプロミスを当行の連結子会社から除外いたしました(詳細は、「第5 経理の状況 1 連結財務諸表 (1) 連結財務諸表 注記事項 (重要な後発事象)」に記載しております)。

6 【研究開発活動】

当連結会計年度の研究開発活動につきましては、その他事業(システム開発・情報処理業)を行う子会社において、業務システムに関する研究開発を行いました。なお、研究開発費の金額は273百万円であります。

7 【財政状態、経営成績及びキャッシュ・フローの状況の分析】

当連結会計年度の財政状態、経営成績及びキャッシュ・フローの状況の分析は、以下のとおりであります。

なお、本項に記載した将来に関する事項は、有価証券報告書提出日現在において判断したものであり、リスクと不確実性を内包しているため、今後様々な要因によって変化する可能性がありますので、ご注意ください。

銀行業務を中心に、証券業務、リース業務、クレジットカード業務、消費者金融業務、システム開発・情報処理業務などの金融サービスに係る事業を行っております当行グループは、当連結会計年度よりスタートいたしました中期経営計画の経営目標であります「戦略事業領域におけるトップクオリティの実現」及び「新たな規制・競争環境に適応した財務体質の実現」の達成に向け、「戦略事業領域の強化」及び「業務戦略を支える確固たる企業基盤の確立」に積極的に取り組んでまいりました。

こうした取組みの結果、連結経常利益は前連結会計年度比1,067億円増益の8,579億円、連結当期純利益は前連結会計年度比829億円増益の5,338億円となりました。

これは、取引先の状況に応じたきめ細かな対応に取り組んできた成果等により与信関係費用が減少したことや、株式等償却の減少により株式等損益が改善したことが主な要因であります。

また、当事業年度末の当行の不良債権残高(金融再生法開示債権残高)は、前事業年度末比565億円増加の1兆1,828億円となりました。その結果、不良債権比率は前事業年度末比0.05%上昇して1.86%となりましたが、引き続き低水準を維持しております。

当連結会計年度における主な項目の分析は、以下のとおりであります。

(単位：億円)

	前連結会計年度	当連結会計年度	前連結会計年度比
連結粗利益	21,142	21,812	669
資金運用収支	12,171	12,391	219
信託報酬	22	17	△5
役務取引等収支	5,271	5,514	242
特定取引収支	2,129	1,787	△341
その他業務収支	1,547	2,101	554
営業経費	△10,945	△11,421	△475
不良債権処理額 ①	△1,613	△951	662
貸出金償却	△1,045	△503	541
個別貸倒引当金繰入額	△581	△1,014	△433
一般貸倒引当金繰入額	157	876	718
その他	△144	△308	△164
償却債権取立益 ②	—	34	34
株式等損益	△880	△257	622
持分法による投資損益	△235	△376	△140
その他	43	△260	△304
経常利益	7,512	8,579	1,067
特別損益	△83	193	277
うち段階取得に係る差益	9	250	240
うち減損損失	△52	△34	17
うち償却債権取立益 ③	15	—	△15
税金等調整前当期純利益	7,428	8,773	1,344
法人税、住民税及び事業税	△597	△631	△34
法人税等調整額	△1,505	△1,905	△400
少数株主損益調整前当期純利益	5,326	6,235	909
少数株主利益	△818	△897	△79
当期純利益	4,508	5,338	829

(注) 1. 金額が損失又は減益には△を付しております。

2. 連結粗利益 = (資金運用収益 - 資金調達費用) + 信託報酬 + (役務取引等収益 - 役務取引等費用)
+ (特定取引収益 - 特定取引費用) + (その他業務収益 - その他業務費用)

3. 当連結会計年度より、従来特別損益に計上していた償却債権取立益を、経常利益の内訳科目として計上しております。

与信関係費用 (=①+②+③)	△1,597	△917	680
--------------------	--------	------	-----

1 経営成績の分析

(1) 主な収支

資金運用収支は、当行におきまして、国内での資金需要低迷に伴う貸出金残高の減少や金利低下に伴う預貸金利鞘の悪化を主因として減少したものの、連結子会社の増加等の影響から、前連結会計年度比219億円増加して1兆2,391億円となりました。

信託報酬は、運用商品の取扱高の減少等により、前連結会計年度比5億円減少して17億円となりました。

役務取引等収支は、海外でのローン関係手数料や国内でのシンジケーション関連手数料が増加したことや連結子会社の増加の影響等から、前連結会計年度比242億円増加して5,514億円となりました。

特定取引収支は、前連結会計年度比341億円減少して1,787億円となり、その他業務収支は、前連結会計年度比554億円増加して2,101億円となりました。なお、外貨建特定取引(通貨スワップ等)とそのリスクヘッジのために行う外国為替取引等の損益は、財務会計上、特定取引収支とその他業務収支中の外国為替売買損益に区分して計上されるため、ヘッジ効果を踏まえた経済実態としては、特定取引収支及びその他業務収支を合算したベースでみる必要があります。両者合算では、国債等債券損益が増益となったことを主因として、前連結会計年度比212億円増加の3,889億円となりました。

以上の結果、連結粗利益は、前連結会計年度比669億円増加して2兆1,812億円となりました。

営業経費は、海外を中心とした業務推進に係る経費の積極的投入や連結子会社の増加の影響等により、前連結会計年度比475億円増加して1兆1,421億円となりました。

なお、連結業務純益は、前連結会計年度比113億円増加して9,324億円となりました。

(単位：億円)

	前連結会計年度	当連結会計年度	前連結会計年度比
資金運用収支 ①	12,171	12,391	219
資金運用収益	14,857	15,034	176
資金調達費用	2,686	2,643	△42
信託報酬 ②	22	17	△5
役務取引等収支 ③	5,271	5,514	242
役務取引等収益	6,651	6,897	246
役務取引等費用	1,379	1,383	3
特定取引収支 ④	2,129	1,787	△341
特定取引収益	2,129	1,787	△341
特定取引費用	—	—	—
その他業務収支 ⑤	1,547	2,101	554
その他業務収益	2,977	2,744	△233
その他業務費用	1,430	642	△787
連結粗利益 (=①+②+③+④+⑤)	21,142	21,812	669

営業経費	10,945	11,421	475
------	--------	--------	-----

連結業務純益	9,211	9,324	113
--------	-------	-------	-----

(注) 連結業務純益＝当行業務純益(一般貸倒引当金繰入前)＋連結子会社の経常利益(臨時要因調整後)
＋持分法適用会社経常利益×持分割合－内部取引(配当等)

(2) 与信関係費用

与信関係費用は、前連結会計年度比680億円減少して917億円となりました。これは、取引先の状況に応じたきめ細かな対応に取り組んできた成果等によるものであります。

(単位：億円)

	前連結会計年度	当連結会計年度	前連結会計年度比
貸倒引当金繰入額 ①	424	134	△290
一般貸倒引当金繰入額	△157	△876	△718
個別貸倒引当金繰入額	581	1,014	433
特定海外債権引当勘定繰入額	0	△4	△5
貸出金償却 ②	1,045	503	△541
貸出債権売却損等 ③	144	313	169
償却債権取立益 ④	15	34	18
与信関係費用 (=①+②+③-④)	1,597	917	△680

(3) 株式等損益

株式等損益は、株式等償却の減少等により、前連結会計年度比622億円改善して257億円の損失となりました。

(単位：億円)

	前連結会計年度	当連結会計年度	前連結会計年度比
株式等損益	△880	△257	622
株式等売却益	267	147	△120
株式等売却損	44	107	63
株式等償却	1,102	297	△805

2 財政状態の分析

(1) 貸出金

貸出金は、国内貸出が減少したものの、アジア・米州を中心に増加したことを主因に、前連結会計年度末比1兆6,257億円増加して63兆5,847億円となりました。

なお、住宅ローンについては、前連結会計年度末比1,181億円減少して16兆5,378億円となりました。
(単位：億円)

	前連結会計年度末	当連結会計年度末	前連結会計年度末比
貸出金残高(末残)	619,590	635,847	16,257
うちリスク管理債権	15,296	16,593	1,297
うち住宅ローン(注)	166,560	165,378	△1,181

(注) 当行及び国内銀行子会社の単体計数を単純合算して表示しております。

当行グループのリスク管理債権は、前連結会計年度末比1,297億円増加して1兆6,593億円となりました。

債権区分別では、破綻先債権額が168億円減少した一方で、延滞債権額が1,016億円、3カ月以上延滞債権額が40億円、貸出条件緩和債権額が409億円増加しております。その結果、貸出金残高比率は、前連結会計年度末比0.1%上昇して2.6%となりました。

① リスク管理債権の状況

(単位：億円)

	前連結会計年度末	当連結会計年度末	前連結会計年度末比
破綻先債権 ①	902	734	△168
延滞債権 ②	9,587	10,603	1,016
3カ月以上延滞債権 ③	142	182	40
貸出条件緩和債権 ④	4,665	5,074	409
合計	15,296	16,593	1,297

直接減額実施額	7,162	5,589	△1,573
---------	-------	-------	--------

貸出金残高(末残) ⑤	619,590	635,847	16,257
-------------	---------	---------	--------

貸出金残高比率

(単位：%)

	前連結会計年度末	当連結会計年度末	前連結会計年度末比
破綻先債権 (=①/⑤)	0.1	0.1	△0.0
延滞債権 (=②/⑤)	1.5	1.7	0.1
3カ月以上延滞債権 (=③/⑤)	0.0	0.0	0.0
貸出条件緩和債権 (=④/⑤)	0.8	0.8	0.0
合計	2.5	2.6	0.1

② リスク管理債権の地域別構成と業種別構成

リスク管理債権の地域別構成(単体)

(単位：億円)

	前事業年度末	当事業年度末	前事業年度末比
国内	9,762	10,642	880
海外	1,144	789	△355
アジア	56	34	△22
北米	305	315	10
中南米	5	5	△0
西欧	118	99	△19
東欧	345	8	△337
その他	315	328	13
合計	10,906	11,431	525

(注) 1 「国内」は国内店(特別国際金融取引勘定を除く)の合計です。

「海外」は海外店(特別国際金融取引勘定を含む)の合計です。

2 債務者所在国を基準に集計しています。

リスク管理債権の業種別構成(単体)

(単位：億円)

	前事業年度末	当事業年度末	前事業年度末比
国内	9,762	10,642	880
製造業	1,063	1,217	154
農業、林業、漁業及び鉱業	38	31	△7
建設業	703	763	60
運輸、情報通信、公益事業	874	1,487	613
卸売・小売業	1,184	1,535	351
金融・保険業	99	136	37
不動産業、物品賃貸業	3,173	3,077	△96
各種サービス業	1,749	1,520	△229
地方公共団体	—	—	—
その他	879	876	△3
海外	1,144	789	△355
政府等	—	—	—
金融機関	54	32	△22
商工業	1,090	757	△333
その他	—	—	—
合計	10,906	11,431	525

(注) 「国内」は国内店(特別国際金融取引勘定を除く)の合計です。

「海外」は海外店(特別国際金融取引勘定を含む)の合計です。

また、当行単体の金融再生法開示債権と保全状況は以下のとおりであります。

金融再生法開示債権は、前事業年度末比565億円増加して1兆1,828億円となりました。その結果、不良債権比率は前事業年度末比0.05%上昇して1.86%となりました。債権区別では、破産更生債権及びこれらに準ずる債権が41億円減少して1,344億円、危険債権が948億円増加して7,796億円、要管理債権が342億円減少して2,688億円となりました。

開示債権の保全状況は、金融再生法開示債権1兆1,828億円に対して、貸倒引当金による保全が3,352億円、担保保証等による保全が7,285億円となり、保全率は89.93%となっております。

金融再生法開示債権(単体)

(単位：億円)

	前事業年度末	当事業年度末	前事業年度末比
破産更生債権及びこれらに準ずる債権	1,385	1,344	△41
危険債権	6,848	7,796	948
要管理債権	3,030	2,688	△342
合計 ①	11,263	11,828	565
正常債権	610,258	624,936	14,678
総計 ②	621,521	636,764	15,243
不良債権比率 (=①/②)	1.81%	1.86%	0.05%
直接減額実施額	4,962	3,349	△1,613

(単位：億円)

	前事業年度末	当事業年度末	前事業年度末比
保全額 ③	9,865	10,637	772
貸倒引当金 ④	3,305	3,352	47
担保保証等 ⑤	6,560	7,285	725

(注) 貸倒引当金には、個別貸倒引当金及び要管理債権に対して計上している一般貸倒引当金の合計額を計上しております。

保全率 (=③/①)	87.59%	89.93%	2.34%
貸倒引当金総額を分子に算入した場合の保全率	121.42%	119.86%	△1.56%
担保保証等控除後の開示債権に対する引当率 (=④/(①-⑤))	70.28%	73.79%	3.51%
貸倒引当金総額を分子に算入した場合の引当率	151.30%	151.71%	0.41%

(2) 有価証券

有価証券は、金利動向を踏まえたオペレーションにより、前連結会計年度末比 2兆6,308億円増加して42兆3,791億円となりました。

(単位：億円)

	前連結会計年度末	当連結会計年度末	前連結会計年度末比
有価証券	397,483	423,791	26,308
国債	259,343	293,270	33,927
地方債	5,444	4,748	△695
社債	32,373	31,390	△983
株式	26,211	25,608	△602
うち時価のあるもの	22,673	21,337	△1,335
その他の証券	74,111	68,773	△5,338

(注) 「その他の証券」には、外国債券及び外国株式を含んでおります。

[ご参考]有価証券等の評価損益(単体)

(単位：億円)

	前事業年度末	当事業年度末	前事業年度末比
満期保有目的の債券	589	679	89
子会社・関連会社株式	△279	△214	64
その他有価証券	3,056	3,889	833
うち株式	2,754	2,284	△470
うち債券	719	1,043	324
その他の金銭の信託	0	△0	△0
合計	3,366	4,353	986

(3) 繰延税金資産

繰延税金資産は、財務の健全性確保の観点から引き続き保守的な対応を行っており、残高は、前連結会計年度末比2,283億円減少して3,405億円となりました。

(単位：億円)

	前連結会計年度末	当連結会計年度末	前連結会計年度末比
繰延税金資産	5,689	3,405	△2,283
繰延税金負債	183	528	344

なお、当行単体の繰延税金資産は、前事業年度末比1,915億円減少して1,854億円となりました。

計上額の内訳としては、有価証券償却及び不良債権処理関連に係るものが主であります。

[当行単体]

(単位：億円)

	前事業年度末	当事業年度末	前事業年度末比
繰延税金資産 ①	13,161	9,857	△3,304
貸倒引当金	2,520	2,194	△326
貸出金償却	1,470	914	△556
有価証券有税償却	5,548	4,365	△1,183
退職給付引当金	572	507	△65
減価償却限度超過額	81	50	△31
投資損失引当金	56	36	△20
その他有価証券評価差額金	453	508	55
繰延ヘッジ損益	59	169	110
税務上の繰越欠損金	1,600	365	△1,235
その他	802	749	△53
評価性引当額 ②	7,862	6,175	△1,687
評価性引当額控除後繰延税金資産合計 (=①-②) ③	5,299	3,682	△1,617
繰延税金負債 ④	1,530	1,828	298
退職給付信託設定益	414	362	△52
その他有価証券評価差額金	890	1,286	396
その他	226	180	△46
繰延税金資産の計上額 (=③-④)	3,769	1,854	△1,915

(4) 預金

預金は、前連結会計年度末比2兆1,755億円増加して84兆3,289億円となりました。また、譲渡性預金は、前連結会計年度末比3,613億円増加して8兆7,844億円となりました。

(単位：億円)

	前連結会計年度末	当連結会計年度末	前連結会計年度末比
預金	821,534	843,289	21,755
うち国内個人預金(注)	421,266	431,854	10,587
うち国内法人預金(注)	378,608	384,951	6,343
譲渡性預金	84,231	87,844	3,613

(注) 当行及び国内銀行子会社の単体計数を単純合算して表示しております。

(5) 純資産の部

純資産の部合計は、7兆2,767億円となりました。

このうち株主資本は、当期純利益の計上や第1回第六種優先株式の取得、剰余金の配当等の結果、前連結会計年度末比1,601億円増加して5兆5,778億円となりました。内訳は、資本金1兆7,709億円、資本剰余金2兆7,173億円、利益剰余金1兆2,994億円、自己株式△2,100億円となっております。

また、その他の包括利益累計額合計は、前連結会計年度末比109億円増加して1,553億円となりました。内訳は、その他有価証券評価差額金2,864億円、繰延ヘッジ損益△306億円、土地再評価差額金390億円、為替換算調整勘定△1,394億円となっております。

なお、詳細につきましては、「第5 経理の状況 1 連結財務諸表等 (1)連結財務諸表 ③連結株主資本等変動計算書」に記載しております。

3 キャッシュ・フローの状況の分析

「第2 事業の状況 1 業績等の概要 (2) キャッシュ・フロー」に記載しております。

4 連結自己資本比率(国際統一基準)

自己資本額は、当期純利益の計上等により、前連結会計年度末比3,977億円増加して9兆503億円となりました。

リスク・アセット等は、連結子会社の増加の影響等により、前連結会計年度比9,179億円増加して46兆955億円となりました。

以上の結果、連結自己資本比率は、前連結会計年度末比0.47%上昇して、19.63%となりました。

(単位：億円)

	前連結会計年度末	当連結会計年度末
連結自己資本比率(国際統一基準)	19.16%	19.63%
基本的項目		
資本金	17,709	17,709
資本剰余金	27,173	27,173
利益剰余金	9,293	12,994
自己株式(△)	—	2,100
社外流出予定額(△)	251	243
その他有価証券の評価差損(△)	—	—
為替換算調整勘定	△1,196	△1,394
新株予約権	0	0
連結子会社の少数株主持分	14,192	15,393
営業権相当額(△)	119	111
のれん相当額(△)	1,716	2,009
企業結合等により計上される無形固定資産相当額(△)	314	894
証券化取引に伴い増加した自己資本相当額(△)	359	381
期待損失額が適格引当金を上回る額の50%相当額(△)	—	150
繰延税金資産の控除前の[基本的項目]計(上記各項目の合計額)	64,411	65,987
繰延税金資産の控除金額(△)	—	—
計 ①	64,411	65,987
補完的項目		
その他有価証券の連結貸借対照表計上額の合計額から帳簿価額の合計額を控除した額の45%相当額	1,402	1,768
土地の再評価額と再評価の直前の帳簿価額の差額の45%相当額	357	357
一般貸倒引当金	525	433
適格引当金が期待損失額を上回る額	662	—
負債性資本調達手段等	22,102	24,542
計	25,049	27,101
うち自己資本への算入額 ②	25,049	27,101
控除項目 ③	2,893	2,585
自己資本額(=①+②-③)	86,568	90,503
リスク・アセット等	451,776	460,955

第3 【設備の状況】

1 【設備投資等の概要】

当連結会計年度中の設備投資等の概要は、次のとおりであります。

(1) 銀行業

当行において、お客さまの利便性向上と業務の効率化推進のために事務機械等のシステム関連投資や拠点の新設・統合等を行いましたこと等により、銀行業における当連結会計年度中の設備投資の総額は1,231億円となりました。

なお、当連結会計年度中における設備の除却、売却等については、重要なものではありません。

(2) 証券業

証券業における当連結会計年度中の設備投資の総額は158億円となりました。

なお、当連結会計年度中における設備の除却、売却等については、重要なものではありません。

(3) その他事業

その他事業における当連結会計年度中の設備投資の総額は92億円となりました。

なお、当連結会計年度中における設備の除却、売却等については、重要なものではありません。

2 【主要な設備の状況】

当連結会計年度末における主要な設備の状況は次のとおりであります。

(1) 銀行業

(平成24年3月31日現在)

会社名	店舗名その他	所在地	設備の内容	土地		建物	動産	リース 資産	合計	従業員数 (人)
				面積 (㎡)	帳簿価額(百万円)					
当行	本店	東京都千代田区	店舗・事務所	—	—	13,274	3,807	5	17,086	2,432
	大阪本店営業部	大阪市中央区	店舗・事務所	8,334	11,978	3,408	399	—	15,786	890
	神戸営業部	神戸市中央区	店舗・事務所	6,433	6,159	5,289	210	—	11,660	289
	大和センター	神奈川県大和市	事務センター	15,537	1,924	4,717	809	—	7,451	—
	鰻谷センター	大阪市中央区	事務センター	4,707	2,156	5,559	198	—	7,914	—
	札幌支店 ほか 5店	北海道・東北地区	店舗	632	1,071	539	94	—	1,705	128
	横浜支店 ほか121店	関東地区 (除く東京都)	店舗	35,720 (1,136)	21,460	21,419	3,986	—	46,867	2,298
	人形町支店 ほか197店	東京都	店舗	61,717 (6,114)	66,546	40,106	6,958	—	113,611	5,951
	名古屋支店 ほか 38店	中部地区	店舗	12,400	8,261	8,620	1,807	946	19,636	886
	京都支店 ほか100店	近畿地区 (除く大阪府)	店舗	45,221 (1,797)	15,919	19,794	3,159	—	38,874	1,972
	大阪中央支店 ほか164店	大阪府	店舗	75,214 (2,430)	33,851	28,873	3,793	—	66,518	3,169
	岡山支店 ほか 8店	中国・四国地区	店舗	4,441	1,948	1,400	187	—	3,537	220
	福岡支店 ほか 10店	九州地区	店舗	7,414	4,602	2,705	311	—	7,619	314
	ニューヨーク支店 ほか 6店	米州地域	店舗・事務所	—	—	1,486	2,170	—	3,656	705
	デュッセルドルフ支店 ほか 6店	欧州・中近東地域	店舗・事務所	—	—	496	64	—	561	134
	香港支店 ほか 10店	アジア・オセアニア地域	店舗・事務所	—	—	1,472	499	—	1,971	1,849
	社宅・寮	東京都他	社宅・寮	222,747 (1,799)	59,811	27,636	334	—	87,782	—
その他の施設	東京都他	事務所・研修所他	267,792 (3,949)	203,124	47,322	10,669	3,321	264,437	1,449	
(国内連結子会社) 株式会社 みたと銀行	本店	神戸市中央区	店舗・事務所	1,024	1,929	1,349	13	—	3,292	500
(国内連結子会社) 株式会社関西 アーバン銀行	本店ほか 1店	大阪市中央区	店舗・事務所	—	—	457	1,457	—	1,914	698

(2) 証券業

会社名	店舗名その他	所在地	設備の内容	土地		建物	動産	リース 資産	合計	従業員数 (人)
				面積 (㎡)	帳簿価額(百万円)					
(国内連結子会社) SMBC日興証券 株式会社	本店及び本店分室	東京都千代田区他	店舗・事務所	909	1,665	4,139	1,150	—	6,955	3,081

(3) その他事業

会社名	店舗名その他	所在地	設備の内容	土地		建物	動産	リース 資産	合計	従業員数 (人)
				面積 (㎡)	帳簿価額(百万円)					
(国内連結 子会社) プロミス株式 会社	本社	東京都 千代田区	店舗・事務所	—	—	—	334	—	334	1,038

(注) 1 「土地」の「面積」欄の()内は借地の面積(内書き)であり、その年間賃借料は建物も含め、70,680百万円
であります。

2 動産は、事務機械18,005百万円、その他24,414百万円であります。

3 当行の両替業務を主体とした秋葉原外貨両替コーナー、池袋外貨両替コーナー、品川外貨両替コーナー、渋谷外貨両替コーナー、新宿外貨両替コーナー、新宿西口外貨両替コーナー、東京駅サピアタワー外貨両替コーナー、日比谷シャンテ外貨両替コーナー、二子玉川外貨両替コーナー、町田外貨両替コーナー、有楽町マリオン外貨両替コーナー、横浜外貨両替コーナー、成田空港外貨両替コーナー、成田空港第二外貨両替コーナー、梅田外貨両替コーナー、難波外貨両替コーナー、関西国際空港外貨両替コーナー、関西国際空港第二外貨両替コーナー、三宮外貨両替コーナー、四条外貨両替コーナー、名古屋ミッドランドスクエア外貨両替コーナー、羽田空港外貨両替コーナー、店舗外現金自動設備37,245か所、海外駐在員事務所10か所、代理店4店は上記に含めて記載しております。

4 上記には、連結会社以外に貸与している土地、建物が含まれており、その主な内容は次のとおりであります。

北海道・東北地区		建物	25百万円
関東地区(除く東京都)	土地	2,380百万円(5,862㎡)、建物	295百万円
東京都	土地	9,488百万円(6,174㎡)、建物	492百万円
中部地区	土地	538百万円(1,111㎡)	
近畿地区(除く大阪府)	土地	1,201百万円(3,303㎡)	
大阪府	土地	4,786百万円(13,639㎡)、建物	623百万円
九州地区		建物	11百万円

5 上記のほか、当行は、ソフトウェア資産147,153百万円を所有しております。

3 【設備の新設、除却等の計画】

当連結会計年度末において計画中である重要な設備の新設・改修、除却・売却は次のとおりであります。

(1) 銀行業

新設・改修等

会社名	店舗名 その他	所在地	区分	設備の内容	投資予定額 (百万円)		資金調達 方法	着手年月	完了予定 年月
					総額	既支払額			
当行	—	—	新設・ 改修等	店舗・ 事務所等	98,000	7,276	自己資金	平成23年 2月	—
	—	—	新設・ 改修等	事務機械	16,000	—	自己資金	—	—
	—	—	新設・ 改修等	ソフト ウェア	59,000	—	自己資金	—	—

(注) 1 上記設備計画の記載金額には、消費税及び地方消費税を含んでおりません。

2 店舗・事務所等の新設・改修等には本店東館建替えを含めており、平成27年2月までに完了予定であります。

その他店舗・事務所等の新設・改修等は平成25年3月までに完了予定であります。

3 事務機械の主なものは平成25年3月までに設置予定であります。

4 ソフトウェアの主なものは平成25年3月までに投資完了予定であります。

(2) 証券業

重要なものはありません。

(3) その他事業

重要なものはありません。

第4 【提出会社の状況】

1 【株式等の状況】

(1) 【株式の総数等】

① 【株式の総数】

種類	発行可能株式総数(株)
普通株式	240,000,000
第五種優先株式	167,000
第六種優先株式	70,001
第七種優先株式	167,000
第八種優先株式	115,000
第九種優先株式	115,000
計	240,634,001

② 【発行済株式】

種類	事業年度末現在 発行数(株) (平成24年3月31日)	提出日現在 発行数(株) (平成24年6月29日)	上場金融商品取引所 名又は登録認可金融 商品取引業協会名	内容
普通株式	106,248,400	同左	—	完全議決権株式であり、 権利内容に何ら限定のない 当行における標準となる 株式 (注) 1
第1回第六種優先株式	70,001	同左	—	(注) 1, 2, 3
計	106,318,401	同左	—	—

- (注) 1 当行は、単元株制度を採用しておりません。
- 2 第1回第六種優先株式の主な内容は次のとおりであります。
- (1) 優先配当金
- ① 当銀行は、剰余金の配当を行うときは、第1回第六種優先株式を有する株主(以下「第1回第六種優先株主」という。下記3において同じ)または第1回第六種優先株式の登録株式質権者(以下「第1回第六種優先登録株式質権者」という)に対し、普通株主または普通登録株式質権者に先立ち、第1回第六種優先株式1株につき88,500円の金銭による剰余金の配当(かかる配当により支払われる金銭を、以下「優先配当金」という)を行う。ただし、当該事業年度において下記(2)に定める優先中間配当金を支払ったときは、当該優先中間配当金の額を控除した額を支払うものとする。
- ② ある事業年度において、第1回第六種優先株主または第1回第六種優先登録株式質権者に対して行う金銭による剰余金の配当の額が優先配当金の額に満たないときは、その不足額は、翌事業年度以降に累積しない。
- ③ 第1回第六種優先株主または第1回第六種優先登録株式質権者に対しては、優先配当金の額を超えて配当は行わない。
- (2) 優先中間配当金
- 当銀行は、中間配当を行うときは、第1回第六種優先株主または第1回第六種優先登録株式質権者に対し、普通株主または普通登録株式質権者に先立ち、第1回第六種優先株式1株につき88,500円を上限として中間配当金を支払う。
- (3) 残余財産の分配
- ① 当銀行は、残余財産を分配するときは、第1回第六種優先株主または第1回第六種優先登録株式質権者に対し、普通株主または普通登録株式質権者に先立ち、第1回第六種優先株式1株につき3,000,000円を支払う。
- ② 第1回第六種優先株主または第1回第六種優先登録株式質権者に対しては、前項のほか、残余財産の分配は行わない。
- (4) 取得条項
- 当銀行は、第1回第六種優先株式発行後、平成23年3月31日以降はいつでも、第1回第六種優先株式1株につき3,000,000円の金銭の交付と引換えに、第1回第六種優先株式の一部又は全部を取得することができる。一部を取得するときは、抽選または按分比例の方法によりこれを行う。
- (5) 議決権
- 第1回第六種優先株主は、株主総会において議決権を有しない。ただし、優先配当金を受ける旨の議案が定時株主総会に提出されなかったときは当該定時株主総会より、優先配当金を受ける旨の議案が定時株主総会において否決されたときは当該定時株主総会終結の時より、優先配当金を受ける旨の決議がある時までは議決権を有するものとする。
- (6) 株式の併合または分割、募集株式の割当てを受ける権利等
- ① 当銀行は、法令に定める場合を除き、第1回第六種優先株式について株式の併合または分割は行わない。
- ② 当銀行は、第1回第六種優先株主に対し、募集株式または募集新株予約権の割当てを受ける権利を与えない。
- ③ 当銀行は、第1回第六種優先株主に対し、株式または新株予約権の無償割当ては行わない。
- (7) 会社法第322条第2項に規定する定款の定め(ある種類の株式の内容として、会社の行為が種類株主に損害を及ぼすおそれがあるときに種類株主総会の決議を要しない旨の定め)の有無
- 該当事項なし。
- 3 第1回第六種優先株主は、株主総会において議決権を有しておりません(ただし、優先配当金を受ける旨の議案が定時株主総会に提出されなかったときは当該定時株主総会より、優先配当金を受ける旨の議案が定時株主総会において否決されたときは当該定時株主総会終結の時より、優先配当金を受ける旨の決議がある時までには議決権を有します)。これは、当該優先株式を配当金や残余財産の分配について優先権を持つ代わりに議決権がない内容としたことによるものであります。

(2) 【新株予約権等の状況】

該当ありません。

(3) 【行使価額修正条項付新株予約権付社債券等の行使状況等】

該当ありません。

(4) 【ライツプランの内容】

該当ありません。

(5) 【発行済株式総数、資本金等の推移】

年月日	発行済株式 総数増減数 (株)	発行済株式 総数残高 (株)	資本金増減額 (千円)	資本金残高 (千円)	資本準備金 増減額 (千円)	資本準備金 残高 (千円)
平成21年9月10日 (注) 1	20,672,514	77,098,364	427,972,721	1,092,959,221	427,972,721	1,093,006,502
平成21年9月29日 (注) 2	8,211,569	85,309,933	170,000,007	1,262,959,228	170,000,007	1,263,006,510
平成21年11月26日 (注) 3	992,453	86,302,386	23,999,994	1,286,959,222	23,999,994	1,287,006,504
平成22年2月16日 (注) 4	20,016,015	106,318,401	484,037,282	1,770,996,505	484,037,282	1,771,043,787

(注) 1 有償第三者割当 普通株式 発行価額 41,405円 資本組入額 20,702.5円
 2 有償第三者割当 普通株式 発行価額 41,405円 資本組入額 20,702.5円
 3 有償第三者割当 普通株式 発行価額 48,365円 資本組入額 24,182.5円
 4 有償第三者割当 普通株式 発行価額 48,365円 資本組入額 24,182.5円

(6) 【所有者別状況】

① 普通株式

(平成24年3月31日現在)

区分	株式の状況							計
	政府及び 地方公共 団体	金融機関	金融商品 取引業者	その他の 法人	外国法人等		個人 その他	
					個人以外	個人		
株主数 (人)	—	—	—	1	—	—	—	1
所有株式数 (株)	—	—	—	106,248,400	—	—	—	106,248,400
所有株式数 の割合(%)	—	—	—	100.00	—	—	—	100.00

② 第1回第六種優先株式

(平成24年3月31日現在)

区分	株式の状況							計
	政府及び 地方公共 団体	金融機関	金融商品 取引業者	その他の 法人	外国法人等		個人 その他	
					個人以外	個人		
株主数 (人)	—	—	—	—	—	—	1	1
所有株式数 (株)	—	—	—	—	—	—	70,001	70,001
所有株式数 の割合(%)	—	—	—	—	—	—	100.00	100.00

(7) 【大株主の状況】

① 普通株式

(平成24年3月31日現在)

氏名又は名称	住所	所有株式数 (株)	発行済株式総数に対する 所有株式数の割合(%)
株式会社三井住友 フィナンシャルグループ	東京都千代田区丸の内一丁目1番2号	106,248,400	100.00
計	—	106,248,400	100.00

② 第1回第六種優先株式

(平成24年3月31日現在)

氏名又は名称	住所	所有株式数 (株)	発行済株式総数に対する 所有株式数の割合(%)
株式会社三井住友銀行	東京都千代田区丸の内一丁目1番2号	70,001	100.00
計	—	70,001	100.00

(8) 【議決権の状況】

① 【発行済株式】

(平成24年3月31日現在)

区分	株式数(株)	議決権の数(個)	内容
無議決権株式	第六種優先株式 70,001	—	(1)株式の総数等②発行済株式参照
議決権制限株式(自己株式等)	—	—	—
議決権制限株式(その他)	—	—	—
完全議決権株式(自己株式等)	—	—	—
完全議決権株式(その他)	普通株式 106,248,400	106,248,400	権利内容に何ら限定のない当行における標準となる株式
発行済株式総数	106,318,401	—	—
総株主の議決権	—	106,248,400	—

② 【自己株式等】

(平成24年3月31日現在)

所有者の氏名又は名称	所有者の住所	自己名義 所有株式数 (株)	他人名義 所有株式数 (株)	所有株式数 の合計 (株)	発行済株式 総数に対する 所有株式数 の割合(%)
—	—	—	—	—	—
計	—	—	—	—	—

(注) 無議決権株式である第六種優先株式70,001株は自己株式であります。

(9) 【ストックオプション制度の内容】

該当ありません。

2 【自己株式の取得等の状況】

【株式の種類等】 会社法第155条第1号の規定に基づく取締役会決議による優先株式の取得

(1) 【株主総会決議による取得の状況】

該当ありません。

(2) 【取締役会決議による取得の状況】

会社法第155条第1号の規定に基づく取得条項による優先株式の取得

区分	株式の種類	株式数(株)	価額の総額(円)
取締役会（平成23年2月28日）での決議状況 （取得日 平成23年4月1日）	第1回第六種優先株式	70,001	210,003,000,000
当事業年度前における取得自己株式	第1回第六種優先株式	—	—
当事業年度における取得自己株式	第1回第六種優先株式	70,001	210,003,000,000
残存決議株式の総数及び価額の総額	第1回第六種優先株式	—	—
当事業年度の末日現在の未行使割合（%）	第1回第六種優先株式	0.00	0.00
当期間における取得自己株式	第1回第六種優先株式	—	—
提出日現在の未行使割合（%）	第1回第六種優先株式	0.00	0.00

（注） 第1回第六種優先株式1株を取得するのと引換えに交付する金銭の額を3,000,000円とする旨、取締役会で決議しております。

(3) 【株主総会決議又は取締役会決議に基づかないものの内容】

該当ありません。

(4) 【取得自己株式の処理状況及び保有状況】

区分	株式の種類	当事業年度		当期間	
		株式数(株)	処分価額の総額(円)	株式数(株)	処分価額の総額(円)
引き受ける者の募集を行った取得自己株式	—	—	—	—	—
消却の処分を行った取得自己株式	—	—	—	—	—
合併、株式交換、会社分割に係る移転を行った取得自己株式	—	—	—	—	—
その他	—	—	—	—	—
保有自己株式数	第1回第六種優先株式	70,001	—	70,001	—

3 【配当政策】

当行は、銀行業の公共性に鑑み、健全経営確保の観点から内部留保の充実に留意しつつ、完全親会社である株式会社三井住友フィナンシャルグループの経営方針に従って、同社に対して配当を行っております。

当行は中間配当と期末配当の年2回の剰余金の配当を行うことを基本としておりますが、期末配当は株主総会の決議事項、中間配当は取締役会の決議事項とし、中間配当につきましては、取締役会の決議により毎年9月30日を基準日として中間配当を行うことができる旨、定款に定めております。

上記方針に基づき、当事業年度の普通株式1株当たりの配当金につきましては1,485円（うち、1,256円は中間配当金）といたしました。

内部留保につきましては、企業価値の更なる向上のため、「戦略事業領域におけるトップクオリティの実現」と「新たな規制・競争環境に対応した財務体質の実現」に向けた戦略施策に重点的に投入してまいります。

(注) 基準日が当事業年度に属する剰余金の配当は、以下の通りであります。

決議年月日	株式の種類	配当金の総額(百万円)	1株当たり配当額(円)
平成23年11月14日取締役会	普通株式	133,447	1,256
平成24年6月28日定時株主総会	普通株式	24,330	229

4 【株価の推移】

(1) 普通株式

当株式は金融商品取引所に上場されておられません。

(2) 第1回第六種優先株式

当株式は金融商品取引所に上場されておられません。

5 【役員状況】

(平成24年6月29日現在)

役名及び職名	氏名	生年月日	略歴	任期	所有株式数 (株)
取締役会長	北山 禎 介	昭和21年10月26日生	昭和44年4月 株式会社三井銀行入行 平成9年6月 株式会社さくら銀行取締役 平成11年6月 同取締役辞任 平成11年6月 同執行役員 平成12年4月 同常務執行役員 平成12年6月 同常務取締役兼常務執行役員 平成13年4月 株式会社三井住友銀行常務取締役兼常務執行役員 平成15年6月 株式会社三井住友フィナンシャルグループ専務執行役員 株式会社三井住友銀行専務取締役兼専務執行役員 平成16年4月 株式会社三井住友フィナンシャルグループ副社長執行役員 平成16年6月 株式会社三井住友銀行取締役辞任 平成16年6月 株式会社三井住友フィナンシャルグループ取締役副社長 平成17年6月 同取締役社長 株式会社三井住友銀行取締役会長(現職) 平成23年4月 株式会社三井住友フィナンシャルグループ取締役辞任	平成23年6月29日付の定時株主総会での選任後平成24年度に関する定時株主総会の終結の時まで	—
頭取 (代表取締役) 兼 最高執行役員	國 部 毅	昭和29年3月8日生	昭和51年4月 株式会社住友銀行入行 平成15年6月 株式会社三井住友銀行執行役員 平成18年10月 同常務執行役員 平成19年4月 株式会社三井住友フィナンシャルグループ常務執行役員 平成19年6月 同取締役(現職) 平成21年4月 株式会社三井住友銀行取締役兼専務執行役員 平成23年4月 同頭取兼最高執行役員(現職)	平成23年6月29日付の定時株主総会での選任後平成24年度に関する定時株主総会の終結の時まで	—
取締役	宮 田 孝 一	昭和28年11月16日生	昭和51年4月 株式会社三井銀行入行 平成15年6月 株式会社三井住友銀行執行役員 平成18年10月 同常務執行役員 平成21年4月 同取締役兼専務執行役員 平成22年4月 株式会社三井住友フィナンシャルグループ専務執行役員 平成22年6月 同取締役 平成23年4月 同取締役社長(現職) 株式会社三井住友銀行取締役(現職)	平成23年6月29日付の定時株主総会での選任後平成24年度に関する定時株主総会の終結の時まで	—
取締役 (代表取締役) 兼 副頭取執行役員	久 保 哲 也	昭和28年9月24日生	昭和51年4月 株式会社住友銀行入行 平成15年6月 株式会社三井住友銀行執行役員 平成18年7月 同常務執行役員 平成20年4月 株式会社三井住友フィナンシャルグループ常務執行役員 平成21年4月 同専務執行役員 株式会社三井住友銀行取締役兼専務執行役員 平成23年4月 株式会社三井住友フィナンシャルグループ副社長執行役員 株式会社三井住友銀行取締役兼副頭取執行役員(現職) 平成23年6月 株式会社三井住友フィナンシャルグループ取締役(現職)	平成23年6月29日付の定時株主総会での選任後平成24年度に関する定時株主総会の終結の時まで	—

役名及び職名	氏名	生年月日	略歴		任期	所有株式数 (株)
取締役 (代表取締役) 兼 副頭取執行役員	中西 智	昭和28年8月31日生	昭和51年4月 平成16年4月 平成18年4月 平成21年4月 平成21年6月 平成23年4月	株式会社三井銀行入行 株式会社三井住友銀行執行役員 同常務執行役員 株式会社三井住友フィナンシャルグループ専務執行役員 株式会社三井住友銀行取締役兼専務執行役員 株式会社三井住友フィナンシャルグループ取締役(現職) 株式会社三井住友銀行取締役兼副頭取執行役員(現職)	平成23年6月29日付の定時株主総会での選任後平成24年度に関する定時株主総会の終結の時まで	—
取締役 (代表取締役) 兼 副頭取執行役員	清水 喜彦	昭和30年12月3日生	昭和53年4月 平成16年4月 平成20年4月 平成22年4月 平成24年4月	株式会社住友銀行入行 株式会社三井住友銀行執行役員 同常務執行役員 同取締役兼専務執行役員 同取締役兼副頭取執行役員(現職)	平成24年6月28日付の定時株主総会での選任後平成25年度に関する定時株主総会の終結の時まで	—
取締役 (代表取締役) 兼 副頭取執行役員	箕浦 裕	昭和30年8月28日生	昭和53年4月 平成17年6月 平成20年4月 平成22年4月 平成24年4月	株式会社三井銀行入行 株式会社三井住友銀行執行役員 同常務執行役員 同取締役兼専務執行役員 同取締役兼副頭取執行役員(現職)	平成24年6月28日付の定時株主総会での選任後平成25年度に関する定時株主総会の終結の時まで	—
取締役 兼 専務執行役員	南 浩一	昭和30年3月21日生	昭和52年4月 平成17年6月 平成20年4月 平成23年4月	株式会社住友銀行入行 株式会社三井住友銀行執行役員 同常務執行役員 同取締役兼専務執行役員(現職)	平成23年4月1日付の臨時株主総会での選任後平成24年度に関する定時株主総会の終結の時まで	—
取締役 兼 専務執行役員	團野 耕一	昭和29年7月27日生	昭和53年4月 平成16年4月 平成20年4月 平成23年4月 平成23年6月	株式会社三井銀行入行 株式会社三井住友銀行執行役員 同常務執行役員 株式会社三井住友フィナンシャルグループ専務執行役員 株式会社三井住友銀行取締役兼専務執行役員(現職) 株式会社三井住友フィナンシャルグループ取締役(現職)	平成23年4月1日付の臨時株主総会での選任後平成24年度に関する定時株主総会の終結の時まで	—
取締役 兼 専務執行役員	渡辺 三憲	昭和29年11月29日生	昭和53年4月 平成16年4月 平成20年4月 平成23年4月	株式会社住友銀行入行 株式会社三井住友銀行執行役員 同常務執行役員 同取締役兼専務執行役員(現職)	平成23年4月1日付の臨時株主総会での選任後平成24年度に関する定時株主総会の終結の時まで	—

役名及び職名	氏名	生年月日	略歴		任期	所有株式数 (株)
取締役 兼 専務執行役員	伊藤 雄二郎	昭和30年8月3日生	昭和54年4月 平成15年6月 平成17年6月 平成21年4月 平成23年4月 平成23年6月 平成24年4月	株式会社住友銀行入行 株式会社三井住友フィナンシャルグループ 総務部長 株式会社三井住友銀行執行役員 同常務執行役員 株式会社三井住友フィナンシャルグループ 常務執行役員 株式会社三井住友銀行取締役兼常務執行 役員 株式会社三井住友フィナンシャルグループ 取締役(現職) 株式会社三井住友銀行取締役兼専務執行 役員(現職)	平成23年4 月1日付の 臨時株主総 会での選任 後平成24年 度に関する 定時株主総 会の終結の 時まで	—
取締役 兼 専務執行役員	蔭山 秀一	昭和31年7月4日生	昭和54年4月 平成18年4月 平成21年4月 平成24年4月	株式会社住友銀行入行 株式会社三井住友銀行執行役員 同常務執行役員 同取締役兼専務執行役員(現職)	平成24年4 月2日付の 臨時株主総 会での選任 後平成25年 度に関する 定時株主総 会の終結の 時まで	—
取締役 兼 専務執行役員	高橋 精一郎	昭和31年3月22日生	昭和54年4月 平成17年6月 平成21年4月 平成24年4月	株式会社住友銀行入行 株式会社三井住友銀行執行役員 同常務執行役員 同取締役兼専務執行役員(現職)	平成24年4 月2日付の 臨時株主総 会での選任 後平成25年 度に関する 定時株主総 会の終結の 時まで	—
取締役 兼 専務執行役員	澁崎 正弘	昭和31年4月8日生	昭和54年4月 平成17年6月 平成19年4月 平成21年4月 平成21年5月 平成21年6月 平成22年3月 平成22年4月 平成23年4月 平成23年6月 平成24年4月	株式会社住友銀行入行 株式会社三井住友フィナンシャルグループ 総務部付部長 株式会社三井住友銀行執行役員 同執行役員退任 株式会社JSOL顧問 同取締役専務執行役員 同取締役辞任 株式会社三井住友銀行常務執行役員 株式会社三井住友フィナンシャルグループ 常務執行役員 同取締役(現職) 株式会社三井住友銀行取締役兼専務執行 役員(現職)	平成24年4 月2日付の 臨時株主総 会での選任 後平成25年 度に関する 定時株主総 会の終結の 時まで	—
取締役 兼 専務執行役員	古川 英俊	昭和30年7月16日生	昭和54年4月 平成17年6月 平成21年4月 平成23年4月 平成24年4月	株式会社三井銀行入行 株式会社三井住友銀行執行役員 同常務執行役員 株式会社三井住友フィナンシャルグループ 常務執行役員 同専務執行役員(現職) 株式会社三井住友銀行取締役兼専務執行 役員(現職)	平成24年4 月2日付の 臨時株主総 会での選任 後平成25年 度に関する 定時株主総 会の終結の 時まで	—

役名及び職名	氏名	生年月日	略歴	任期	所有株式数 (株)
取締役	岩本 繁	昭和16年3月31日生	昭和40年12月 公認会計士尾澤修治共同事務所入所 昭和46年10月 監査法人朝日会計社(現有限責任 あずさ監査法人)入社 昭和51年3月 公認会計士登録(現職) 平成4年7月 監査法人朝日新和会計社(現有限責任 あずさ監査法人)代表社員 平成5年10月 朝日監査法人(現有限責任 あずさ監査法人)代表社員 平成11年5月 同監査法人理事長 平成16年1月 あずさ監査法人(現有限責任 あずさ監査法人)理事長 平成16年5月 同監査法人会長 平成17年6月 同監査法人退職 平成21年6月 株式会社三井住友フィナンシャルグループ取締役(現職) 株式会社三井住友銀行取締役(現職)	平成23年6月29日付の定時株主総会での選任後平成24年度に関する定時株主総会の終結の時まで	—
取締役	横山 慎徳	昭和17年9月16日生	昭和41年4月 前川國男建築設計事務所入所 昭和48年9月 デイビス・プロディ アンド アソシエーツ入所 昭和50年9月 マッキンゼー・アンド・カンパニー・インク入社 昭和62年7月 同社ディレクター(シニア・パートナー) 平成14年6月 同社退職 平成14年6月 オリックス株式会社取締役 平成15年4月 株式会社産業再生機構監査役 平成18年6月 株式会社三井住友フィナンシャルグループ取締役(現職) 株式会社三井住友銀行取締役(現職)	平成24年6月28日付の定時株主総会での選任後平成25年度に関する定時株主総会の終結の時まで	—
取締役	野村 晋右	昭和20年6月13日生	昭和45年4月 弁護士登録(現職) 柳田法律事務所(現柳田国際法律事務所) 弁護士 平成21年6月 株式会社三井住友フィナンシャルグループ取締役(現職) 株式会社三井住友銀行取締役(現職) 平成21年6月 野村綜合法律事務所弁護士(現職)	平成23年6月29日付の定時株主総会での選任後平成24年度に関する定時株主総会の終結の時まで	—
常任監査役	矢是 宏基	昭和29年8月8日生	昭和53年4月 株式会社住友銀行入行 平成18年4月 株式会社三井住友銀行丸ノ内法人営業部長 平成20年4月 同本店上席推進役 平成20年6月 同常任監査役(現職)	平成24年6月28日付の定時株主総会での選任後平成27年度に関する定時株主総会の終結の時まで	—
常任監査役	樋浦 誠	昭和32年10月9日生	昭和55年4月 株式会社三井銀行入行 平成18年4月 株式会社三井住友銀行資産監査部長 平成20年4月 株式会社三井住友フィナンシャルグループ総務部付部長 株式会社三井住友銀行管理部長 平成22年4月 同理事管理部長 平成24年4月 同理事本店上席推進役 平成24年6月 同常任監査役(現職)	平成24年6月28日付の定時株主総会での選任後平成27年度に関する定時株主総会の終結の時まで	—
監査役	宇野 郁夫	昭和10年1月4日生	昭和34年3月 日本生命保険相互会社入社 平成9年4月 同社代表取締役社長 平成17年4月 同社代表取締役会長 平成17年6月 株式会社三井住友フィナンシャルグループ監査役(現職) 平成18年6月 株式会社三井住友銀行監査役(現職) 平成23年4月 日本生命保険相互会社取締役相談役 平成23年7月 同相談役(現職)	平成22年6月29日付の定時株主総会での選任後平成25年度に関する定時株主総会の終結の時まで	—

役名及び職名	氏名	生年月日	略歴	任期	所有株式数 (株)
監査役	伊 東 敏	昭和17年7月25日生	昭和42年1月 アーサー・アンダーセン・アンド・カンパニー日本事務所入所 昭和45年12月 公認会計士登録(現職) 昭和53年9月 アーサー・アンダーセン・アンド・カンパニーパートナー 平成5年10月 朝日監査法人(現有限責任 あずさ監査法人)代表社員 平成13年8月 アーサー・アンダーセン・アンド・カンパニー退職 朝日監査法人(現有限責任 あずさ監査法人)退職 平成14年4月 中央大学会計専門大学院(現中央大学専門職大学院)特任教授 平成19年3月 同大学専門職大学院特任教授退任 平成21年6月 株式会社三井住友フィナンシャルグループ監査役(現職) 株式会社三井住友銀行監査役(現職)	平成21年6月26日付の定時株主総会での選任後平成24年度に関する定時株主総会の終結の時まで	—
監査役	鶴 田 六 郎	昭和18年6月16日生	昭和45年4月 東京地方検察庁検事 平成17年4月 名古屋高等検察庁検事長 平成18年6月 退官 平成18年7月 弁護士登録(現職) 平成18年10月 千葉大学法科大学院教授 平成20年9月 同教授退任 平成21年4月 駿河台大学法科大学院教授 平成24年3月 同教授退任 平成24年6月 株式会社三井住友フィナンシャルグループ監査役(現職) 株式会社三井住友銀行監査役(現職)	平成24年6月28日付の定時株主総会での選任後平成27年度に関する定時株主総会の終結の時まで	—
監査役	溝 口 潤	昭和29年3月19日生	昭和51年4月 株式会社住友銀行入行 平成16年4月 株式会社三井住友銀行執行役員 平成19年4月 同常務執行役員 平成22年4月 同専務執行役員 平成23年6月 株式会社三井住友フィナンシャルグループ常任監査役(現職) 株式会社三井住友銀行監査役(現職)	平成23年6月29日付の定時株主総会での選任後平成26年度に関する定時株主総会の終結の時まで	—
計					—

- (注) 1 取締役 岩本 繁、同 横山禎徳、同 野村晋右の3氏は、会社法第2条第15号に定める社外取締役であります。
- 2 監査役 宇野郁夫、同 伊東 敏、同 鶴田六郎の3氏は、会社法第2条第16号に定める社外監査役であります。
- 3 当行は、法令に定める監査役の員数を欠くこととなる場合に備え、全社外監査役の補欠として補欠監査役を1名選任しております。補欠監査役の略歴は以下のとおりであります。

氏名	生年月日	略歴	所有株式数 (株)
角 田 大 憲	昭和42年1月29日生	平成6年4月 弁護士登録(現職) 森綜合法律事務所(現森・濱田松本法律事務所) 弁護士	—
		平成15年3月 中村・角田法律事務所(現中村・角田・松本法律事務所) 弁護士(現職)	

- 4 当行は執行役員制度を導入しております。平成24年6月29日現在の執行役員(取締役を兼務する執行役員を除く)の構成は以下のとおりであります。
- 常務執行役員 22名
執行役員 37名

6 【コーポレート・ガバナンスの状況等】

(1) 【コーポレート・ガバナンスの状況】

① コーポレート・ガバナンスに関する基本的な考え方

当行グループでは、「経営理念」を当行の経営における普遍的な考え方として定め、企業活動を行う上での拠りどころと位置付けております。経営理念に掲げる考え方を実現するために、コーポレート・ガバナンスの強化・充実を経営上の最優先課題の一つと考えております。

<経営理念>

- お客さまに、より一層価値あるサービスを提供し、お客さまと共に発展する。
- 事業の発展を通じて、株主価値の永続的な増大を図る。
- 勤勉で意欲的な社員が、思う存分にその能力を発揮できる職場を作る。

経営理念に掲げる考え方について、行内での共有を図るべく、業務全般に亘る行動指針である「行動規範」を経営理念に基づき定め、当行の全役職員に周知・浸透を図っております。

<行動規範>

- 株主価値の増大に努めると同時に、お客さま、社員等のステークホルダーとの健全な関係を保つ。信用を重んじ、法律、規則を遵守し、高い倫理観を持ち、公正かつ誠実に行動する。
- 知識、技能、知恵の継続的な獲得・更新を行い、同時にあらゆる面における生産性向上に注力し、他より優れた金融サービスを競争力のある価格で提供する。
- お客さま一人一人の理解に努め、変化するニーズに合った価値を提供することにより、グローバルに通用するトップブランドを構築する。
- 「選択と集中」を実践し、戦略による差別化を図る。経営資源の戦略的投入により、自ら選別した市場においてトッププレイヤーとなる。
- 先進性と独創性を尊び積極果敢に行動し、経営のあらゆる面で常に他に先行することにより、時間的な差別化を図る。
- 多様な価値観を包含する合理性と市場原理に立脚した強い組織を作る。意思決定を迅速化し、業務遂行力を高めるために、厳格なリスクマネジメントの下、権限委譲を進める。
- 能力と成果を重視する客観的な評価・報酬制度の下で、高い目標に取り組んでいくことにより、事業も社員も成長を目指す。

② コーポレート・ガバナンス体制

(役員 の 状況)

当行では監査役制度を採用しております。

役員は取締役18名、監査役6名の体制となっており、このうち取締役3名、監査役3名は社外からの選任であります(平成24年6月29日現在)。

社外取締役に、当行の業務執行に関し、適法性・妥当性確保の観点から専門家(公認会計士・弁護士・経営コンサルタント経験者)を選任しております。社外取締役は、それぞれの豊富な経験と高い識見に基づいた提言や意見表明を行っております。

また、当行では、「業務執行機能」と「監督機能」を分離して経営の透明性と健全性を高める観点から執行役員制度を採用、取締役会が選任した執行役員72名が業務を執行し、取締役会は主としてその監督にあたる体制としております(平成24年6月29日現在)。

さらに、株式会社三井住友フィナンシャルグループが持株会社として、当行の経営管理にあつております。

(取締役会・監査役)

取締役会は原則として月1回開催されております。取締役会の議長には取締役会長が就任し、業務全般を統括する頭取との分担を図っております。

なお、取締役会長は執行役員を兼務せず、主として業務執行の監督にあつております。

監査役は、取締役会をはじめとした当行の重要な会議に出席し、取締役等から事業の報告を受けるとともに、重要な決裁書類等の閲覧、内部監査部署や子会社、会計監査人からの報告聴取等を通じて、当行・子会社の業務執行状況の監査を実施しております。当行及び株式会社三井住友フィナンシャルグループは、監査役による監督・監視機能を重視しており、役付取締役経験者またはそれに準ずる者を常任監査役に選任しているほか、監査役から経営者への提言等を含めた意見交換を定期的実施するなど、監査役監査の実効性向上を図っております。

なお、当行は監査役の半数を社外監査役としており、社外監査役は、公認会計士、会社経営者及び弁護士としての豊富な経験と高い識見に基づいた提言や意見表明を行っております。

(業務執行)

業務執行については、取締役会において選任された72名の執行役員がこれを担当しております(うち13名は取締役を兼務)。

当行の業務執行に関する最高意思決定機関としては、取締役会の下に「経営会議」を設置しております。同会議は頭取が主宰し、頭取が指名する執行役員によって構成されます。業務執行上の重要事項等については、取締役会で決定した基本方針に基づき、経営会議を構成する役員間で行った協議を踏まえて採否を決定したうえで執行しております。さらに、経営会議の一部を構成する会議として「内部監査会議」を設置し、経営会議を構成する役員に内部監査部署の長を加え、監査に関する事項の協議を行っております。

③ 内部統制システム

当行では、健全な経営を堅持していくために、会社法に基づき、会社の業務の適正を確保するための体制(内部統制システム)を内部統制規程として定めるとともに、内部監査体制、コンプライアンス体制、リスク管理体制等、内部統制システムの整備による磐石の経営体制の構築を重要な経営課題と位置付け、取り組んでおります。

イ. 内部統制規程

(取締役の職務の執行に係る情報の保存及び管理に関する体制)

第1条 取締役の職務の執行に係る情報については、情報管理規程、情報・文書管理規則に則り、適切な保存及び管理を行う。

(損失の危険の管理に関する規程その他の体制)

第2条 当行の損失の危険の管理を適切に行うため、取締役会の決議によりリスク管理の基本的事項をリスク管理規程として定め、リスク管理担当部署が経営企画担当部署とともに各リスクについて網羅的、体系的な管理を行う。

② 担当役員、リスク管理担当部署及び経営企画担当部署は、前項において承認されたリスク管理の基本方針に基づいて、リスク管理を行う。

(取締役の職務の執行が効率的に行われることを確保するための体制)

第3条 取締役の職務の執行が効率的に行われることを確保するため、業務計画を策定し、それに基づく業務運営及び業績管理を行う。

② 各取締役が適切に職務の執行を分担するとともに、組織規程等を定め、これらの規程に則った適切な権限委譲を行う。

(役職員の職務の執行が法令及び定款に適合することを確保するための体制)

第4条 役職員の職務の執行が法令及び定款に適合することを確保するため、取締役会でコンプライアンス・マニュアルを制定し、役職員がこれを遵守する。

② 当行におけるコンプライアンス体制を有効に機能させることを目的として、年度ごとに、規程の整備や研修等、コンプライアンスに関する具体的な年間計画を取締役会で策定し、体制整備を進める。

③ 会計処理の適正性及び財務報告の信頼性を確保するため、財務報告に係る内部統制評価規程等を制定し、財務報告に係る内部統制について必要な体制を整備・運用するとともに、その有効性を評価する。

④ 当行及び役職員による法令等の違反を早期に発見・是正することを目的として、内部通報制度を整備し、これを適切に運営する。

⑤ 反社会的勢力とは一切の関係を遮断する。不当要求はこれを拒絶し、裏取引や資金提供を行わず、必要に応じ法的対応を行う。反社会的勢力への対応は、外部専門機関と連携しつつ、組織全体として行う。

⑥ 利益相反管理に関する基本方針として「利益相反管理方針」を制定し、お客さまの利益を不当に害することがないように、グループ内における利益相反を適切に管理する体制を整備する。

⑦ マネー・ローンダリング及びテロ資金の供与を防止するための基本方針としてマネー・ローンダリング等防止管理規程を定め、同規程に基づいた運営及び管理を行う。

- ⑧ 上記の実施状況を検証するため、各部署から独立した内部監査担当部署が内部監査を行い、その結果を取締役会、経営会議等に対して報告する。

(企業集団における業務の適正を確保するための体制)

第5条 当行グループの経営上の基本方針及び基本的計画は、株式会社三井住友フィナンシャルグループのグループ基本方針及び基本的計画を踏まえて決定する。

- ② グループ全体における一元的なコンプライアンス体制を維持するため、グループ会社規則及びコンプライアンス・マニュアルグループ会社規則を定め、これらの規程に則った適切な管理を行う。
- ③ 当行グループ内における取引等の公正性及び適切性を確保するため、当行を含むグループ内の会社間の取引等に係る方針をグループ内取引管理規則として定め、同規則に基づいた運営及び管理を行う。また、これらの取引等のうち、グループ全体の経営に重大な影響を与える可能性のある取引等については、株式会社三井住友フィナンシャルグループ取締役会の承認を得る。

(監査役の職務を補助すべき使用人の体制、取締役からの独立性)

第6条 監査役の監査業務の遂行を補助するために、監査役室を設置する。

- ② 監査役室の使用人の取締役からの独立性を確保するために、当該使用人の人事評価・異動については、監査役の同意を必要とする。

(役職員が監査役会または監査役に報告をするための体制等に係る事項)

第7条 役職員は、当行もしくはグループ会社に著しい損害を及ぼすおそれのある事実や、不正の行為または法令、定款に違反する重大な事実を発見したときには、当該事実を監査役に対し報告する。

- ② 役職員は、その業務執行について監査役から説明を求められたときには、速やかに当該事項を報告する。

(監査役が実効的に行われることを確保するための体制に係る事項)

第8条 内部監査担当部署は、監査役と緊密な連携を保ち、監査役が自らの監査について協力を求めるときには、監査役が実効的な監査を行うことができるよう努める。

- ② 代表取締役は、監査役との間で定期的な意見交換を行う機会を確保すること等により、監査役による監査機能の実効性向上に努める。

ロ. 内部監査体制

当行は、業務ラインから独立した「監査部門」を設置しております。監査部門は、監査部及び資産監査部で構成されております。

監査部及び資産監査部は、当行の業務運営の適切性及び資産の健全性の確保を目的として、内部監査人協会(注)の基準等に則った手続により内部監査を実施し、コンプライアンスやリスク管理を含む内部管理体制の適切性・有効性を検証しております。また、グループ各社に対する監査や各社の内部監査実施状況のモニタリングを通じ、各社の内部管理体制の検証を行っております。これらの監査結果については、取締役会、内部監査会議、及び株式会社三井住友フィナンシャルグループ取締役会、同監査委員会に対して定例的に報告を行っております。

また、監査役、監査部門及び会計監査人は、必要に応じて情報交換を行うことにより、適切な監査を行うための連携強化に努めております。

平成24年3月末現在の人員は、監査部392名(資産監査部との兼務者4名及び株式会社三井住友フィナンシャルグループ監査部との兼務者8名を含む)、資産監査部51名(監査部との兼務者4名を含む)となっております。

(注) 内部監査人協会(The Institute of Internal Auditors, Inc. (IIA))

内部監査人の専門性向上と職業的地位確立を目指し、1941年に米国で設立された団体。内部監査に関する理論・実務の研究及び内部監査の国際的資格である「公認内部監査人(CIA)」の試験開催及び認定が主要な活動。

ハ. 会計監査の状況

当行は、有限責任 あずさ監査法人との間で監査契約を締結し、会計監査を受けております。同監査法人の間では、財務やリスク管理、コンプライアンス等の担当部署が、定期的に情報交換を実施するなど会計監査の実効性向上に努めております。

当期において業務を執行した公認会計士の氏名及び会計監査業務に係る補助者の構成は以下のとおりであります。なお、継続監査年数については7年以内であるため、記載を省略しております。

業務を執行した公認会計士の氏名

指定有限責任社員 業務執行社員 河合利治、高橋宏、山田裕行

会計監査業務に係る補助者の構成

公認会計士 79名、会計士補等 70名、その他 18名

ニ. コンプライアンス

当行は、コンプライアンス体制の強化を経営の最重要課題の一つと位置付け、健全かつ適切な業務運営を確保する観点から、コンプライアンス体制を整備しております。

取締役会・経営会議では、コンプライアンスに関する重要な事項の決定を行うとともに、関連施策の進捗を把握し、必要に応じて、適宜指示を行っております。

また、コンプライアンス担当役員、関連部長のほか、外部有識者が参加する「コンプライアンス委員会」を設置し、当行のコンプライアンス強化等に関する事項を審議しております。

なお、具体的なコンプライアンス体制整備の企画・推進については、コンプライアンス部門が、業務推進部署等からの独立性を保持しつつ、これを実施することとしております。

その他、当行では、企業としての自浄作用を高めるとともに、通報者の保護を図ることを目的として、内部通報制度を設けております。本制度は、当行役職員による法令等違反及び内部規程に反する行為について、従業員からの直接の通報を受け付け、問題の端緒を速やかに把握し、拡大の未然防止を図ることを狙いとするもので、通報受付窓口として、行内部署に加え外部弁護士も対応しております。

ホ. 反社会的勢力排除に向けた体制整備

当行は、市民社会の秩序や安全に脅威を与え、健全な経済・社会の発展を妨げる反社会的勢力の関与を排除するため、反社会的勢力とは一切の関係を遮断すること、不当要求はこれを拒絶し、裏取引や資金提供を行わず、必要に応じ法的対応を行うこと、反社会的勢力への対応は、外部専門機関と連携しつつ、組織全体として行うことを基本方針としております。

また、当行では、反社会的勢力の関与の排除を、コンプライアンスの一環として位置付け、総務部を統括部署として、情報収集・管理の一元化、反社会的勢力との取引排除に関する規程・マニュアルの整備や研修等を行うとともに、各拠点に不当要求防止責任者を設置する等、反社会的勢力との関係を遮断する体制整備に努めております。

ヘ. リスク管理

当行は、リスク管理に関する基本的事項を「統合リスク管理規程」として制定しております。同規程及び、親会社である株式会社三井住友フィナンシャルグループの定める「グループ全体のリスク管理の基本方針」に基づき、経営会議が「リスク管理の基本方針」を決定し、取締役会の承認を得る体制としております。当行として管理すべき各リスクについては、リスク管理担当部署を定め、リスクカテゴリー毎にその特性に応じた管理を実施するとともに、これらのリスクを総合的に管理する観点から、各業務部門から独立した「リスク管理部門」を設置し、「信用リスク」「市場リスク」「流動性リスク」「オペレーショナルリスク」という主要なリスクの管理機能を集約し、リスク管理体制の高度化を図っております。同部門には、担当役員を配置し、傘下に「リスク統括部」および「投融資企画部」を配置しており、このうちリスク統括部が、リスク管理の統括部署として、経営企画部とともに各リスクの網羅的、体系的な管理を行う体制となっております。

ト. CSRへの取組み

当行は、CSRへの取組みを強化するため、「CSR委員会」を設置するほか、経営企画部内に「CSR室」を設置しております。CSR委員会では、経営企画部担当役員を委員長として、社会貢献、環境活動を含む、当行全体のCSR活動に関する事項を協議しております。

また、当行では、CSRの基本方針として定めた「CSRの定義」及び「CSRの共通理念」に基づきCSR活動を推進しております。

<CSRの定義>

「事業を遂行する中で、①お客さま、②株主・市場、③社会・環境、④従業員に、より高い価値を提供することを通じて、社会全体の持続的な発展に貢献していくこと」

<CSRの共通理念=「ビジネス・エシックス」>

○お客さま本位の徹底

私たちは、お客さまに支持される企業集団を目指します。そのために、常にお客さまのニーズに合致するサービスが何かを考え、最良のサービスを提供することにより、お客さまの満足と信頼を獲得します。

○健全経営の堅持

私たちは、自己責任原則に基づき、公正、透明かつ健全な経営を堅持する企業集団を目指します。そのために、株主、お客さま、社会等のステークホルダーとの健全な関係を維持しつつ、効率性と長期的視点に立った業務運営、適時かつ正確な情報開示を通じ、持続的な成長と健全な財務体質を堅持します。

○社会発展への貢献

私たちは、社会の健全な発展に貢献する企業集団を目指します。そのために、企業の公共的使命と社会的責任を自覚し、広く内外経済・産業の安定的な発展に貢献する業務運営に努めると共に、「良き企業市民」として社会貢献に努めます。

○自由闊達な企業風土

私たちは、役職員が誇りを持ちいきいきと働ける企業集団を目指します。そのために、人間性を尊重すると共に、高い専門性を持つ人材を育成し、もって、自由闊達な企業風土を醸成します。

○コンプライアンス

私たちは、常にコンプライアンスを意識する企業集団を目指します。そのために、私たちは、業務の遂行において常に、私たちのビジネス・エシックスを意識すると共に、監査や検査の指摘に対する速やかな行動を確保し、もって、法令諸規則や社会の良識に則した企業集団を確立します。

なお、当行は、「CS・品質向上委員会」を設置してお客さまのご意見やご要望、従業員の提言をより積極的に経営に活かす体制を整備しております。

チ. 情報開示

当行は、適時適切な情報開示を実施するため、「情報開示委員会」を設置しております。情報開示委員会では、財務企画部担当役員を委員長として、情報開示に係る内容の適正性及び内部統制の有効性・改善策に関する事項を協議しております。

<当行のコーポレート・ガバナンス体制(平成24年6月29日現在)>

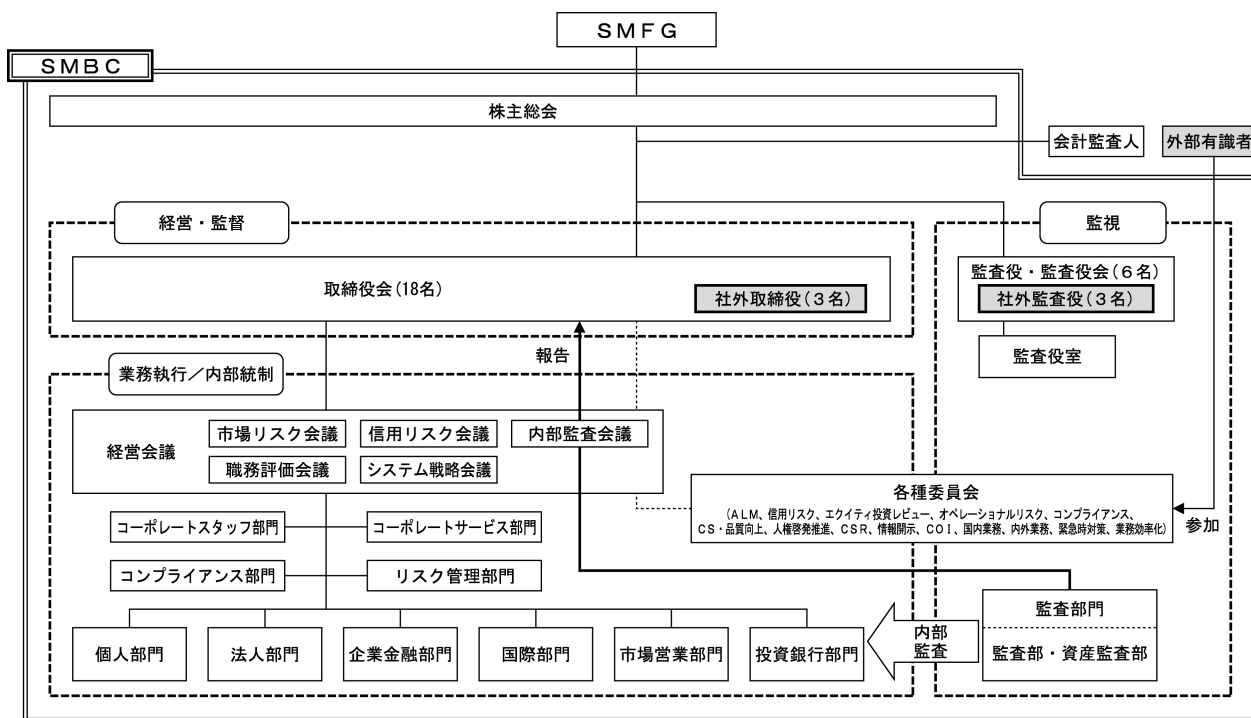

④ 会社と会社の社外取締役及び社外監査役の人的関係、資金的関係又は取引関係その他の利害関係の概要

社外取締役である岩本繁氏は公認会計士であり、また同じく社外取締役である野村晋右氏は弁護士であり、ともに当行との間に特別な利害関係はございません。

社外取締役である横山禎徳氏は、当行との間に特別な利害関係はございません。

社外監査役である伊東敏氏は公認会計士であり、当行との間に特別な利害関係はございません。

社外監査役である鶴田六郎氏は弁護士であり、当行との間に特別な利害関係はございません。

社外監査役である宇野郁夫氏は日本生命保険相互会社の相談役であり、当行との間に特別な利害関係はございません。

なお、当行は、日本生命保険相互会社と通常の営業取引がございます。

また、当行は、上記の社外役員との間に、会社法第427条第1項の規定により、1,000万円または同項における最低責任限度額のいずれか高い額を限度として、同法第423条第1項の賠償責任を限定する契約を締結しております。

⑤ 役員報酬の内容

当事業年度における当行の取締役及び監査役に対する報酬等は、次のとおりであります。

取締役に対する報酬等 875百万円（支給人数 19名）

監査役に対する報酬等 135百万円（支給人数 7名）

（うち社外役員に対する報酬等 48百万円（支給人数 6名））

（注） 報酬等の額には、取締役に対する役員賞与金の支払いに係る費用158百万円が含まれております。
なお、社外取締役及び社外監査役に対する役員賞与金はありません。

⑥ 取締役の定数

当行は、取締役3名以上を置く旨定款に定めております。

⑦ 取締役の選解任の決議要件

当行は、取締役の選任決議は、株主総会において議決権を行使することができる株主の議決権の3分の1以上を有する株主が出席し、その議決権の過半数をもって行う旨及び当該選任決議は累積投票によらない旨定款に定めております。

⑧ 株主総会の特別決議要件

当行は、株主総会の円滑な運営を行うため、会社法第309条第2項の規定による決議は、議決権を行使することができる株主の議決権の3分の1以上を有する株主が出席し、その議決権の3分の2以上に当る多数をもって行う旨定款に定めております。

⑨ 中間配当の決定機関

当行は、機動的に株主への利益還元を行うため、取締役会決議により、中間配当を行うことができる旨定款に定めております。

⑩ 議決権の有無又はその内容の差異

当行は、種類株式発行会社であり、普通株式及び複数の種類の優先株式を発行できる旨を定款に定めております。優先株式を有する株主は、株主総会において議決権を有しておりません（ただし、優先配当金を受ける旨の議案が定時株主総会に提出されなかったときは当該定時株主総会より、優先配当金を受ける旨の議案が定時株主総会において否決されたときは当該定時株主総会終結の時より、優先配当金を受ける旨の決議がある時までは議決権を有します）。これは、当該優先株式を配当金や残余財産の分配について優先権を持つ代わりに議決権がない内容としたことによるものであります。

なお、有価証券報告書提出日現在、発行済の優先株式は全て当行が自己株式として保有しております。

(2) 【監査報酬の内容等】

① 【監査公認会計士等に対する報酬の内容】

区分	前連結会計年度		当連結会計年度	
	監査証明業務に基づく報酬(百万円)	非監査業務に基づく報酬(百万円)	監査証明業務に基づく報酬(百万円)	非監査業務に基づく報酬(百万円)
提出会社	539	43	529	55
連結子会社	711	21	765	12
計	1,250	65	1,294	67

② 【その他重要な報酬の内容】

当行及び連結子会社は、当行の監査公認会計士等と同一のネットワークに属しているKPMGメンバーファームに対して、監査、税務関連業務等に係る報酬を支払っております。

③ 【監査公認会計士等の提出会社に対する非監査業務の内容】

当行が監査公認会計士等に対して支払っている非監査業務の内容は、会計処理・開示に係る相談業務等であります。

④ 【監査報酬の決定方針】

当行の監査公認会計士等に対する監査報酬は、監査時間、提出会社の規模及び業務の特性等を総合的に勘案することにより決定しております。

第5 【経理の状況】

1. 当行の連結財務諸表は、「連結財務諸表の用語、様式及び作成方法に関する規則」(昭和51年大蔵省令第28号)に基づいて作成しておりますが、資産及び負債の分類並びに収益及び費用の分類は、「銀行法施行規則」(昭和57年大蔵省令第10号)に準拠しております。
2. 当行の財務諸表は、「財務諸表等の用語、様式及び作成方法に関する規則」(昭和38年大蔵省令第59号)に基づいて作成しておりますが、資産及び負債の分類並びに収益及び費用の分類は、「銀行法施行規則」(昭和57年大蔵省令第10号)に準拠しております。
3. 連結財務諸表及び財務諸表その他の事項の金額については、百万円未満を切り捨てて表示しております。
4. 金融商品取引法第193条の2第1項の規定に基づき、連結会計年度(自平成23年4月1日 至平成24年3月31日)の連結財務諸表及び事業年度(自平成23年4月1日 至平成24年3月31日)の財務諸表は、有限責任 あずさ監査法人の監査証明を受けております。
5. 当行は、連結財務諸表等の適正性を確保するための特段の取組みとして、具体的には、公益財団法人財務会計基準機構に加入し、同機構の行う研修に参加するなど、会計基準等の内容を適切に把握し、また会計基準等の変更についての的確に対応するための体制を整備しております。

1 【連結財務諸表等】
 (1) 【連結財務諸表】
 ① 【連結貸借対照表】

(単位：百万円)

	前連結会計年度 (平成23年 3月31日現在)	当連結会計年度 (平成24年 3月31日現在)
資産の部		
現金預け金	※8 9,077,443	※8 7,600,074
コールローン及び買入手形	※8 851,636	※8 1,291,818
買現先勘定	131,104	227,749
債券貸借取引支払保証金	4,699,667	4,493,570
買入金銭債権	※8 1,076,044	※8 1,271,745
特定取引資産	※2, ※8 6,590,920	※2, ※8 8,101,100
金銭の信託	19,326	17,763
有価証券	※1, ※2, ※8, ※15 39,748,394	※1, ※2, ※8, ※15 42,379,194
貸出金	※3, ※4, ※5, ※6, ※7, ※8, ※9 61,959,049	※3, ※4, ※5, ※6, ※7, ※8, ※9 63,584,767
外国為替	※7 1,077,024	※7 1,280,636
リース債権及びリース投資資産	※8 114,560	※8 143,978
その他資産	※8 2,643,552	※8 2,609,882
有形固定資産	※10, ※11, ※12 828,698	※10, ※11, ※12 849,074
建物	265,159	277,428
土地	464,702	467,624
リース資産	10,737	10,326
建設仮勘定	4,355	12,364
その他の有形固定資産	83,743	81,330
無形固定資産	409,917	514,332
ソフトウェア	183,715	201,872
のれん	183,526	212,188
リース資産	398	328
その他の無形固定資産	42,277	99,941
繰延税金資産	568,966	340,592
支払承諾見返	3,862,442	4,412,973
貸倒引当金	△943,077	△867,653
資産の部合計	132,715,674	138,251,602

(単位：百万円)

	前連結会計年度 (平成23年3月31日現在)	当連結会計年度 (平成24年3月31日現在)
負債の部		
預金	※8 82,153,464	※8 84,328,991
譲渡性預金	8,423,123	8,784,438
コールマネー及び売渡手形	※8 2,629,407	※8 2,144,599
売現先勘定	※8 726,365	※8 1,676,902
債券貸借取引受入担保金	※8 5,712,348	※8 5,809,603
コマーシャル・ペーパー	337,120	1,193,249
特定取引負債	※8 5,209,441	※8 6,208,087
借入金	※8, ※13 8,631,713	※8, ※13 6,835,091
外国為替	256,160	302,580
短期社債	417,788	244,988
社債	※14 3,783,297	※14 4,540,708
信託勘定借	216,171	443,723
その他負債	※8 3,238,158	※8 3,539,191
賞与引当金	35,592	38,118
役員賞与引当金	2,001	2,419
退職給付引当金	17,383	23,766
役員退職慰労引当金	1,666	1,465
ポイント引当金	2,249	3,230
睡眠預金払戻損失引当金	9,923	10,980
利息返還損失引当金	2,600	336,956
特別法上の引当金	69	98
繰延税金負債	18,352	52,811
再評価に係る繰延税金負債	※10 45,698	※10 39,915
支払承諾	※8 3,862,442	※8 4,412,973
負債の部合計	125,732,541	130,974,895
純資産の部		
資本金	1,770,996	1,770,996
資本剰余金	2,717,397	2,717,397
利益剰余金	929,336	1,299,484
自己株式	—	△210,003
株主資本合計	5,417,730	5,577,875
その他有価証券評価差額金	239,717	286,413
繰延ヘッジ損益	△8,921	△30,674
土地再評価差額金	※10 33,294	※10 39,078
為替換算調整勘定	△119,696	△139,425
その他の包括利益累計額合計	144,394	155,391
新株予約権	91	94
少数株主持分	1,420,915	1,543,345
純資産の部合計	6,983,132	7,276,706
負債及び純資産の部合計	132,715,674	138,251,602

②【連結損益計算書及び連結包括利益計算書】
【連結損益計算書】

(単位：百万円)

	前連結会計年度 (自 平成22年 4月 1日 至 平成23年 3月 31日)	当連結会計年度 (自 平成23年 4月 1日 至 平成24年 3月 31日)
経常収益	2,711,380	2,687,911
資金運用収益	1,485,778	1,503,442
貸出金利息	1,144,168	1,153,439
有価証券利息配当金	248,988	238,443
コールローン利息及び買入手形利息	9,303	14,741
買現先利息	2,351	5,890
債券貸借取引受入利息	8,429	6,788
預け金利息	18,439	29,512
リース受入利息	4,369	4,905
その他の受入利息	49,729	49,720
信託報酬	2,299	1,736
役務取引等収益	665,109	689,790
特定取引収益	212,920	178,791
その他業務収益	297,766	274,440
賃貸料収入	4,422	4,331
割賦売上高	7,512	14,094
その他の業務収益	285,830	256,014
その他経常収益	※1 47,505	39,709
償却債権取立益		3,442
その他の経常収益		※1 36,267
経常費用	1,960,171	1,829,992
資金調達費用	268,627	264,340
預金利息	107,821	102,133
譲渡性預金利息	31,721	32,528
コールマネー利息及び売渡手形利息	3,787	3,596
売現先利息	2,751	3,694
債券貸借取引支払利息	8,743	6,828
コマーシャル・ペーパー利息	1,164	1,986
借入金利息	23,481	24,773
短期社債利息	564	417
社債利息	66,357	75,544
その他の支払利息	22,231	12,837
役務取引等費用	137,944	138,337
その他業務費用	143,012	64,269
賃貸原価	671	610
割賦原価	7,066	6,991
その他の業務費用	135,274	56,667
営業経費	※2 1,094,576	※2 1,142,170
その他経常費用	316,011	220,874
貸倒引当金繰入額	42,427	13,411
その他の経常費用	※3 273,583	※3 207,462
経常利益	751,208	857,919

(単位：百万円)

	前連結会計年度 (自 平成22年 4月 1日 至 平成23年 3月 31日)	当連結会計年度 (自 平成23年 4月 1日 至 平成24年 3月 31日)
特別利益	3,564	27,788
固定資産処分益	882	2,738
負ののれん発生益	100	—
償却債権取立益	1,594	—
金融商品取引責任準備金取崩額	—	—
その他の特別利益	※4 987	※4 25,050
特別損失	11,893	8,398
固定資産処分損	3,998	4,880
減損損失	※6 5,272	※5 3,488
金融商品取引責任準備金繰入額	34	29
その他の特別損失	※5 2,588	—
税金等調整前当期純利益	742,878	877,310
法人税、住民税及び事業税	59,719	63,156
法人税等調整額	150,503	190,576
法人税等合計	210,222	253,732
少数株主損益調整前当期純利益	532,656	623,577
少数株主利益	81,823	89,760
当期純利益	450,832	533,816

【連結包括利益計算書】

(単位：百万円)

	前連結会計年度 (自 平成22年 4 月 1 日 至 平成23年 3 月 31 日)	当連結会計年度 (自 平成23年 4 月 1 日 至 平成24年 3 月 31 日)
少数株主損益調整前当期純利益	532,656	623,577
その他の包括利益	△168,966	※1 9,312
その他有価証券評価差額金	△150,926	53,988
繰延ヘッジ損益	29,408	△21,897
土地再評価差額金	—	5,613
為替換算調整勘定	△59,493	△23,912
持分法適用会社に対する持分相当額	12,044	△4,479
包括利益	363,689	632,889
親会社株主に係る包括利益	322,474	544,544
少数株主に係る包括利益	41,215	88,345

③【連結株主資本等変動計算書】

(単位：百万円)

	前連結会計年度 (自 平成22年 4月 1日 至 平成23年 3月 31日)	当連結会計年度 (自 平成23年 4月 1日 至 平成24年 3月 31日)
株主資本		
資本金		
当期首残高	1,770,996	1,770,996
当期変動額		
当期変動額合計	—	—
当期末残高	1,770,996	1,770,996
資本剰余金		
当期首残高	2,709,682	2,717,397
当期変動額		
株式交換による増加	7,715	—
当期変動額合計	7,715	—
当期末残高	2,717,397	2,717,397
利益剰余金		
当期首残高	668,074	929,336
当期変動額		
剰余金の配当	△191,173	△158,645
当期純利益	450,832	533,816
連結子会社の減少に伴う減少	—	△4,724
持分法適用の関連会社の減少に伴う減少	—	△90
土地再評価差額金の取崩	1,603	△209
当期変動額合計	261,262	370,147
当期末残高	929,336	1,299,484
自己株式		
当期首残高	—	—
当期変動額		
自己株式の取得	—	△210,003
当期変動額合計	—	△210,003
当期末残高	—	△210,003
株主資本合計		
当期首残高	5,148,753	5,417,730
当期変動額		
株式交換による増加	7,715	—
剰余金の配当	△191,173	△158,645
当期純利益	450,832	533,816
自己株式の取得	—	△210,003
連結子会社の減少に伴う減少	—	△4,724
持分法適用の関連会社の減少に伴う減少	—	△90
土地再評価差額金の取崩	1,603	△209
当期変動額合計	268,977	160,144
当期末残高	5,417,730	5,577,875

(単位：百万円)

	前連結会計年度 (自 平成22年 4月 1日 至 平成23年 3月31日)	当連結会計年度 (自 平成23年 4月 1日 至 平成24年 3月31日)
その他の包括利益累計額		
その他有価証券評価差額金		
当期首残高	377,456	239,717
当期変動額		
株主資本以外の項目の当期変動額（純額）	△137,739	46,695
当期変動額合計	△137,739	46,695
当期末残高	239,717	286,413
繰延ヘッジ損益		
当期首残高	△38,516	△8,921
当期変動額		
株主資本以外の項目の当期変動額（純額）	29,595	△21,753
当期変動額合計	29,595	△21,753
当期末残高	△8,921	△30,674
土地再評価差額金		
当期首残高	34,897	33,294
当期変動額		
株主資本以外の項目の当期変動額（純額）	△1,603	5,784
当期変動額合計	△1,603	5,784
当期末残高	33,294	39,078
為替換算調整勘定		
当期首残高	△99,481	△119,696
当期変動額		
株主資本以外の項目の当期変動額（純額）	△20,214	△19,729
当期変動額合計	△20,214	△19,729
当期末残高	△119,696	△139,425
その他の包括利益累計額合計		
当期首残高	274,356	144,394
当期変動額		
株主資本以外の項目の当期変動額（純額）	△129,962	10,997
当期変動額合計	△129,962	10,997
当期末残高	144,394	155,391
新株予約権		
当期首残高	81	91
当期変動額		
株主資本以外の項目の当期変動額（純額）	10	2
当期変動額合計	10	2
当期末残高	91	94
少数株主持分		
当期首残高	1,471,373	1,420,915
当期変動額		
株主資本以外の項目の当期変動額（純額）	△50,458	122,429
当期変動額合計	△50,458	122,429
当期末残高	1,420,915	1,543,345

(単位：百万円)

	前連結会計年度 (自 平成22年 4月 1日 至 平成23年 3月31日)	当連結会計年度 (自 平成23年 4月 1日 至 平成24年 3月31日)
純資産合計		
当期首残高	6,894,564	6,983,132
当期変動額		
株式交換による増加	7,715	—
剰余金の配当	△191,173	△158,645
当期純利益	450,832	533,816
自己株式の取得	—	△210,003
連結子会社の減少に伴う減少	—	△4,724
持分法適用の関連会社の減少に伴う減少	—	△90
土地再評価差額金の取崩	1,603	△209
株主資本以外の項目の当期変動額（純額）	△180,409	133,429
当期変動額合計	88,567	293,574
当期末残高	6,983,132	7,276,706

④【連結キャッシュ・フロー計算書】

(単位：百万円)

	前連結会計年度 (自 平成22年 4月 1日 至 平成23年 3月 31日)	当連結会計年度 (自 平成23年 4月 1日 至 平成24年 3月 31日)
営業活動によるキャッシュ・フロー		
税金等調整前当期純利益	742,878	877,310
減価償却費	98,943	105,452
減損損失	5,272	3,488
のれん償却額	12,256	10,584
負ののれん発生益	△100	—
段階取得に係る差損益 (△は益)	△987	△25,050
持分法による投資損益 (△は益)	23,518	37,602
貸倒引当金の増減額 (△は減少)	△57,467	△61,230
賞与引当金の増減額 (△は減少)	407	2,150
役員賞与引当金の増減額 (△は減少)	193	447
退職給付引当金の増減額 (△は減少)	△1,715	247
役員退職慰労引当金の増減額 (△は減少)	△5,216	△138
ポイント引当金の増減額 (△は減少)	△293	981
睡眠預金払戻損失引当金の増減 (△)	△1,810	1,056
利息返還損失引当金の増減額 (△は減少)	102	△32,864
資金運用収益	△1,485,778	△1,503,442
資金調達費用	268,627	264,340
有価証券関係損益 (△)	△65,595	△132,569
金銭の信託の運用損益 (△は運用益)	148	1,464
為替差損益 (△は益)	278,663	15,750
固定資産処分損益 (△は益)	3,116	2,142
特定取引資産の純増 (△) 減	△39,638	△1,535,037
特定取引負債の純増減 (△)	241,247	1,028,229
貸出金の純増 (△) 減	1,281,535	△1,166,065
預金の純増減 (△)	3,650,129	2,203,001
譲渡性預金の純増減 (△)	1,357,503	362,846
借入金 (劣後特約付借入金を除く) の純増減 (△)	4,637,862	△1,860,807
有利息預け金の純増 (△) 減	△1,190,738	465,789
コールローン等の純増 (△) 減	△39,764	△754,128
債券貸借取引支払保証金の純増 (△) 減	714,832	206,096
コールマネー等の純増減 (△)	165,025	472,525
コマースナル・ペーパーの純増減 (△)	26,333	856,129
債券貸借取引受入担保金の純増減 (△)	1,399,014	97,255
外国為替 (資産) の純増 (△) 減	△7,663	△205,926
外国為替 (負債) の純増減 (△)	64,083	46,712
リース債権及びリース投資資産の純増 (△) 減	△1,528	△32,947
短期社債 (負債) の純増減 (△)	36,109	△172,799
普通社債発行及び償還による増減 (△)	515,788	333,904
信託勘定借の純増減 (△)	56,617	227,552
資金運用による収入	1,509,292	1,535,429
資金調達による支出	△282,237	△269,429
その他	△261,920	371,799
小計	13,647,044	1,777,854
法人税等の支払額	△68,248	△70,279
営業活動によるキャッシュ・フロー	13,578,795	1,707,574

(単位：百万円)

	前連結会計年度 (自 平成22年 4月 1日 至 平成23年 3月 31日)	当連結会計年度 (自 平成23年 4月 1日 至 平成24年 3月 31日)
投資活動によるキャッシュ・フロー		
有価証券の取得による支出	△67,149,935	△50,585,397
有価証券の売却による収入	36,612,574	32,342,866
有価証券の償還による収入	19,626,249	15,925,691
金銭の信託の増加による支出	△6,000	△1,500
金銭の信託の減少による収入	5,000	1,460
有形固定資産の取得による支出	△70,732	△69,128
有形固定資産の売却による収入	2,984	5,640
無形固定資産の取得による支出	△70,716	△79,895
無形固定資産の売却による収入	243	24
子会社株式の売却による収入	314	—
連結の範囲の変更を伴う子会社株式の取得による支出	△10,756	※2 △67,039
投資活動によるキャッシュ・フロー	△11,060,775	△2,527,280
財務活動によるキャッシュ・フロー		
劣後特約付借入れによる収入	80,000	106,000
劣後特約付借入金返済による支出	△87,500	△103,000
劣後特約付社債及び新株予約権付社債の発行による収入	256,853	557,458
劣後特約付社債及び新株予約権付社債の償還による支出	△314,900	△306,471
配当金の支払額	△191,173	△158,645
少数株主からの払込みによる収入	389	—
少数株主への払戻による支出	△225	—
少数株主への配当金の支払額	△72,367	△72,588
自己株式の取得による支出	—	△210,003
子会社の自己株式の取得による支出	△1,001	△14
子会社の自己株式の売却による収入	17	183
財務活動によるキャッシュ・フロー	△329,907	△187,080
現金及び現金同等物に係る換算差額	△7,141	△4,743
現金及び現金同等物の増減額 (△は減少)	2,180,971	△1,011,529
現金及び現金同等物の期首残高	3,358,994	5,539,966
連結除外に伴う現金及び現金同等物の減少額	—	△2,064
現金及び現金同等物の期末残高	※1 5,539,966	※1 4,526,372

【連結財務諸表作成のための基本となる重要な事項】

	当連結会計年度 (自 平成23年4月1日 至 平成24年3月31日)
1 連結の範囲に関する事項	<p>(1) 連結子会社 153社 主要な連結子会社名は、「第1 企業の概況 4 関係会社の状況」に記載しているため省略いたしました。 プロミス株式会社他6社は当行によるプロミス株式会社に対する公開買付け及び当行の親会社である株式会社三井住友フィナンシャルグループによるプロミス株式会社の第三者割当増資の引受けにより、みなとエクイティサポート投資事業有限責任組合他4社は新規設立により、当連結会計年度より連結子会社としております。 SMBCファイナンスサービス株式会社は株式交換により株式会社三井住友フィナンシャルグループの子会社である株式会社セディナの完全子会社となったことにより、また、SMBCサポート&ソリューション株式会社他10社は合併等により子会社でなくなったため、当連結会計年度より連結子会社から除外しております。</p> <p>(2) 非連結子会社 主要な会社名 SBCS Co., Ltd. 非連結子会社の総資産、経常収益、当期純損益(持分に見合う額)及び利益剰余金(持分に見合う額)等のそれぞれの合計額は、連結の範囲から除いても企業集団の財政状態及び経営成績に関する合理的な判断を妨げない程度に重要性が乏しいものであります。</p>
2 持分法の適用に関する事項	<p>(1) 持分法適用の非連結子会社 4社 主要な会社名 SBCS Co., Ltd.</p> <p>(2) 持分法適用の関連会社 22社 主要な持分法適用の関連会社名は、「第1 企業の概況 4 関係会社の状況」に記載しているため省略いたしました。 PROMISE (SHENZHEN) CO., LTD 他4社は重要性が増加したこと等により、当連結会計年度より持分法適用の関連会社としております。 また、プロミス株式会社他5社は当行によるプロミス株式会社に対する公開買付け及び株式会社三井住友フィナンシャルグループによるプロミス株式会社の第三者割当増資の引受けにより、アットローン株式会社他4社は合併等により関連会社でなくなったため、当連結会計年度より持分法適用の関連会社から除外しております。</p> <p>(3) 持分法非適用の非連結子会社 該当ありません。</p> <p>(4) 持分法非適用の関連会社 主要な会社名 Sumitomo Mitsui Asset Management (New York) Inc. 持分法非適用の関連会社の当期純損益(持分に見合う額)及び利益剰余金(持分に見合う額)等のそれぞれの合計額は、持分法適用の対象から除いても企業集団の財政状態及び経営成績に関する合理的な判断を妨げない程度に重要性が乏しいものであります。</p>

	当連結会計年度 (自 平成23年 4月 1日 至 平成24年 3月31日)																					
3 連結子会社の事業年度等に関する事項	<p>(1) 連結子会社の決算日は次のとおりであります。</p> <table border="1"> <tr><td>10月末日</td><td>1社</td></tr> <tr><td>12月末日</td><td>55社</td></tr> <tr><td>1月末日</td><td>10社</td></tr> <tr><td>3月末日</td><td>87社</td></tr> </table> <p>(2) 10月末日を決算日とする連結子会社については1月末日現在、1月末日及び一部の12月末日を決算日とする連結子会社については3月末日現在で実施した仮決算に基づく財務諸表により、また、その他の連結子会社についてはそれぞれの決算日の財務諸表により連結しております。</p> <p>連結決算日と上記の決算日等との間に生じた重要な取引については、必要な調整を行っております。</p>	10月末日	1社	12月末日	55社	1月末日	10社	3月末日	87社													
10月末日	1社																					
12月末日	55社																					
1月末日	10社																					
3月末日	87社																					
4 開示対象特別目的会社に関する事項	<p>(1) 開示対象特別目的会社の概要及び開示対象特別目的会社を利用した取引の概要</p> <p>当行は、顧客から売掛債権の金銭債権買取業務等を行う特別目的会社(ケイマン法人及び一般社団法人等の形態によっております)13社に係る借入及びコマーシャル・ペーパーでの資金調達に関し、貸出金、信用枠及び流動性枠を供与しております。</p> <p>特別目的会社13社の直近の決算日における資産総額(単純合算)は2,175,773百万円、負債総額(単純合算)は2,175,548百万円であります。</p> <p>なお、いずれの特別目的会社についても、当行は議決権のある出資等は有しておらず、役員や従業員の派遣もありません。</p> <p>(2) 開示対象特別目的会社との取引金額等</p> <ul style="list-style-type: none"> ・主な取引の期末残高 <p style="text-align: right;">(単位：百万円)</p> <table border="1"> <thead> <tr> <th></th> <th>前連結会計年度 (平成23年 3月31日現在)</th> <th>当連結会計年度 (平成24年 3月31日現在)</th> </tr> </thead> <tbody> <tr><td>貸出金</td><td>1,592,714</td><td>1,486,284</td></tr> <tr><td>信用枠</td><td>593,578</td><td>723,383</td></tr> <tr><td>流動性枠</td><td>291,991</td><td>352,547</td></tr> </tbody> </table> <ul style="list-style-type: none"> ・主な損益 <p style="text-align: right;">(単位：百万円)</p> <table border="1"> <thead> <tr> <th></th> <th>前連結会計年度 (自 平成22年 4月 1日 至 平成23年 3月31日)</th> <th>当連結会計年度 (自 平成23年 4月 1日 至 平成24年 3月31日)</th> </tr> </thead> <tbody> <tr><td>貸出金利息</td><td>15,978</td><td>13,388</td></tr> <tr><td>役務取引等収益</td><td>1,665</td><td>1,842</td></tr> </tbody> </table>		前連結会計年度 (平成23年 3月31日現在)	当連結会計年度 (平成24年 3月31日現在)	貸出金	1,592,714	1,486,284	信用枠	593,578	723,383	流動性枠	291,991	352,547		前連結会計年度 (自 平成22年 4月 1日 至 平成23年 3月31日)	当連結会計年度 (自 平成23年 4月 1日 至 平成24年 3月31日)	貸出金利息	15,978	13,388	役務取引等収益	1,665	1,842
	前連結会計年度 (平成23年 3月31日現在)	当連結会計年度 (平成24年 3月31日現在)																				
貸出金	1,592,714	1,486,284																				
信用枠	593,578	723,383																				
流動性枠	291,991	352,547																				
	前連結会計年度 (自 平成22年 4月 1日 至 平成23年 3月31日)	当連結会計年度 (自 平成23年 4月 1日 至 平成24年 3月31日)																				
貸出金利息	15,978	13,388																				
役務取引等収益	1,665	1,842																				

	当連結会計年度 (自 平成23年4月1日 至 平成24年3月31日)				
5 会計処理基準に関する事項	<p>(1) 特定取引資産・負債の評価基準及び収益・費用の計上基準</p> <p>金利、通貨の価格、金融商品市場における相場その他の指標に係る短期的な変動、市場間の格差等を利用して利益を得る等の目的(以下、「特定取引目的」という)の取引については、取引の約定時点を基準とし、連結貸借対照表上「特定取引資産」及び「特定取引負債」に計上するとともに、当該取引からの損益を連結損益計算書上「特定取引収益」及び「特定取引費用」に計上しております。</p> <p>特定取引資産及び特定取引負債の評価は、有価証券及び金銭債権等については連結決算日等の時価により、スワップ・先物・オプション取引等の派生商品については連結決算日等において決済したものとみなした額により行っております。</p> <p>また、特定取引収益及び特定取引費用の損益計上は、当連結会計年度中の受払利息等に、有価証券、金銭債権等については前連結会計年度末と当連結会計年度末における評価損益の増減額を、派生商品については前連結会計年度末と当連結会計年度末におけるみなし決済からの損益相当額の増減額を加えております。</p>				
	<p>(2) 有価証券の評価基準及び評価方法</p> <p>① 有価証券の評価は、満期保有目的の債券については移動平均法による償却原価法(定額法)、持分法非適用の非連結子会社株式及び持分法非適用の関連会社株式については移動平均法による原価法、その他有価証券で時価のあるものうち株式(外国株式を含む)については当連結会計年度末前1カ月の市場価格の平均等、それ以外については当連結会計年度末日の市場価格等に基づく時価法(売却原価は主として移動平均法により算定)、時価を把握することが極めて困難と認められるものについては移動平均法による原価法により行っております。</p> <p>なお、その他有価証券の評価差額については、時価ヘッジの適用により損益に反映させた額を除き、全部純資産直入法により処理しております。</p> <p>② 金銭の信託において信託財産を構成している有価証券の評価は、上記(1)及び(2)①と同じ方法により行っております。</p>				
	<p>(3) デリバティブ取引の評価基準及び評価方法</p> <p>デリバティブ取引(特定取引目的の取引を除く)の評価は、時価法により行っております。</p>				
	<p>(4) 減価償却の方法</p> <p>① 有形固定資産(リース資産を除く)</p> <p>当行の有形固定資産は、定額法(ただし、建物以外については定率法)を採用しております。</p> <p>また、主な耐用年数は次のとおりであります。</p> <table border="0" data-bbox="638 1541 906 1601"> <tr> <td>建 物</td> <td>7年～50年</td> </tr> <tr> <td>その他</td> <td>2年～20年</td> </tr> </table> <p>連結子会社の有形固定資産については、資産の見積耐用年数に基づき、主として定額法により償却しております。</p> <p>② 無形固定資産</p> <p>無形固定資産は、定額法により償却しております。</p> <p>なお、自社利用のソフトウェアについては、当行及び国内連結子会社における利用可能期間(主として5年)に基づいて償却しております。</p> <p>③ リース資産</p> <p>所有権移転外ファイナンス・リース取引に係る「有形固定資産」中のリース資産は、リース期間を耐用年数とし、残存価額を零とする定額法を採用しております。</p>	建 物	7年～50年	その他	2年～20年
建 物	7年～50年				
その他	2年～20年				

	<p style="text-align: center;">当連結会計年度 (自 平成23年4月1日 至 平成24年3月31日)</p>
	<p>(5) 貸倒引当金の計上基準</p> <p>当行及び主要な連結子会社の貸倒引当金は、予め定めている償却・引当基準に則り、次のとおり計上しております。</p> <p>破産、特別清算等、法的に経営破綻の事実が発生している債務者(以下、「破綻先」という)に係る債権及びそれと同等の状況にある債務者(以下、「実質破綻先」という)に係る債権については、以下のなお書きに記載されている直接減額後の帳簿価額から、担保の処分可能見込額及び保証による回収可能見込額を控除し、その残額を計上しております。また、現在は経営破綻の状況にないが、今後経営破綻に陥る可能性が大きいと認められる債務者(以下、「破綻懸念先」という)に係る債権については、債権額から、担保の処分可能見込額及び保証による回収可能見込額を控除し、その残額のうち、債務者の支払能力を総合的に判断し必要と認める額を計上しております。</p> <p>当行においては、債権の元本の回収及び利息の受取りに係るキャッシュ・フローを合理的に見積もることができる破綻懸念先に係る債権及び債権の全部又は一部が3カ月以上延滞債権又は貸出条件緩和債権に分類された今後の管理に注意を要する債務者に対する債権のうち与信額一定額以上の大口債務者に係る債権等については、キャッシュ・フロー見積法(DCF法)を適用し、債権の元本の回収及び利息の受取りに係るキャッシュ・フローを合理的に見積もり、当該キャッシュ・フローを当初の約定利子率で割り引いた金額と債権の帳簿価額との差額を計上しております。</p> <p>上記以外の債権については、過去の一定期間における貸倒実績等から算出した貸倒実績率等に基づき計上しております。特定海外債権については、対象国の政治経済情勢等を勘案して必要と認められる金額を特定海外債権引当勘定として計上しております。</p> <p>すべての債権は、資産の自己査定基準に基づき、営業部店と所管審査部が資産査定を実施し、当該部署から独立した資産監査部署が査定結果を監査しており、その査定結果に基づいて上記の引当を行っております。</p> <p>その他の連結子会社の貸倒引当金は、一般債権については過去の貸倒実績率等を勘案して必要と認められた額を、貸倒懸念債権等特定の債権については、個別に回収可能性を勘案し、回収不能見込額をそれぞれ計上しております。</p> <p>なお、破綻先及び実質破綻先に対する担保・保証付債権等については、債権額から担保の評価額及び保証による回収が可能と認められる額を控除した残額を取立不能見込額として債権額から直接減額しており、その金額は607,379百万円(前連結会計年度末は795,527百万円)であります。</p>
	<p>(6) 賞与引当金の計上基準</p> <p>賞与引当金は、従業員への賞与の支払いに備えるため、従業員に対する賞与の支給見込額のうち、当連結会計年度に帰属する額を計上しております。</p>
	<p>(7) 役員賞与引当金の計上基準</p> <p>役員賞与引当金は、役員(執行役員を含む、以下同じ)への賞与の支払いに備えるため、役員に対する賞与の支給見込額のうち、当連結会計年度に帰属する額を計上しております。</p>
	<p>(8) 退職給付引当金の計上基準</p> <p>退職給付引当金は、従業員の退職給付に備えるため、当連結会計年度末における退職給付債務及び年金資産の見込額に基づき、当連結会計年度末において発生していると認められる額を計上しております。また、過去勤務債務及び数理計算上の差異の損益処理方法は以下のとおりであります。</p> <p>過去勤務債務： その発生時の従業員の平均残存勤務期間内の一定の年数(主として9年)による定額法により損益処理</p> <p>数理計算上の差異： 各連結会計年度の発生時の従業員の平均残存勤務期間内の一定の年数(主として9年)による定額法により按分した額をそれぞれ発生翌連結会計年度から損益処理</p>

	当連結会計年度 (自 平成23年4月1日 至 平成24年3月31日)
	(9) 役員退職慰労引当金の計上基準 役員退職慰労引当金は、役員に対する退職慰労金の支払いに備えるため、内規に基づく当連結会計年度末の要支給額を計上しております。
	(10) ポイント引当金の計上基準 ポイント引当金は、「SMBCポイントパック」やクレジットカードのポイント制度等において顧客へ付与したポイントの将来の利用による負担に備えるため、未利用の付与済ポイントを金額に換算した残高のうち、将来利用される見込額を合理的に見積もり、必要と認める額を計上しております。
	(11) 睡眠預金払戻損失引当金の計上基準 睡眠預金払戻損失引当金は、一定の条件を満たし負債計上を中止した預金について、預金者からの払戻請求に備えるため、過去の払戻実績に基づく将来の払戻損失見込額を計上しております。
	(12) 利息返還損失引当金の計上基準 利息返還損失引当金は、将来の利息返還の請求に備えるため、過去の返還実績等に基づく将来の返還損失見込額を計上しております。
	(13) 特別法上の引当金の計上基準 特別法上の引当金は、金融商品取引責任準備金であり、有価証券の売買その他の取引又はデリバティブ取引等に関して生じた事故による損失の補てんに充てるため、金融商品取引法第46条の5の規定に基づき計上しております。
	(14) 外貨建資産・負債の換算基準 当行の外貨建資産・負債及び海外支店勘定については、取得時の為替相場による円換算額を付す子会社株式及び関連会社株式を除き、主として連結決算日の為替相場による円換算額を付しております。 また、連結子会社の外貨建資産・負債については、それぞれの決算日等の為替相場により換算しております。
	(15) リース取引等に関する収益及び費用の計上基準 ① ファイナンス・リース取引に係る収益の計上基準 受取利息相当額を収益として各期に配分する方法によっております。 ② オペレーティング・リース取引の収益の計上基準 主に、リース期間に基づくリース契約上の收受すべき月当たりのリース料を基準として、その経過期間に対応するリース料を計上しております。 ③ 割賦販売取引の売上高及び売上原価の計上基準 主に、割賦契約による支払期日を基準として当該経過期間に対応する割賦売上高及び割賦原価を計上しております。
	(16) 重要なヘッジ会計の方法 ① 金利リスク・ヘッジ 当行は、金融資産・負債から生じる金利リスクのヘッジ取引に対するヘッジ会計の方法として、繰延ヘッジを適用しております。 小口多数の金銭債権債務に対する包括ヘッジについては、「銀行業における金融商品会計基準適用に関する会計上及び監査上の取扱い」(日本公認会計士協会業種別監査委員会報告第24号。以下、「業種別監査委員会報告第24号」という)に規定する繰延ヘッジを適用しております。 相場変動を相殺する包括ヘッジの場合には、ヘッジ対象となる預金・貸出金等とヘッジ手段である金利スワップ取引等を残存期間ごとにグルーピングのうえ有効性の評価をしております。また、キャッシュ・フローを固定する包括ヘッジの場合には、ヘッジ対象とヘッジ手段の金利変動要素の相関関係の検証により有効性の評価をしております。 個別ヘッジについても、当該個別ヘッジに係る有効性の評価をしております。

	<p style="text-align: center;">当連結会計年度 (自 平成23年4月1日 至 平成24年3月31日)</p>
	<p>また、「銀行業における金融商品会計基準適用に関する当面の会計上及び監査上の取扱い」(日本公認会計士協会業種別監査委員会報告第15号)を適用して実施しておりました多数の貸出金・預金等から生じる金利リスクをデリバティブ取引を用いて総体で管理する従来の「マクロヘッジ」に基づく繰延ヘッジ損益のうち、業種別監査委員会報告第24号の適用に伴いヘッジ会計を中止又は時価ヘッジに移行したヘッジ手段に係る金額については、個々のヘッジ手段の金利計算期間に応じ、平成15年度から最長12年間にわたって資金調達費用又は資金運用収益として期間配分しております。なお、当連結会計年度末における「マクロヘッジ」に基づく繰延ヘッジ損失の総額は309百万円(前連結会計年度末は999百万円)(税効果額控除前)、繰延ヘッジ利益の総額は188百万円(前連結会計年度末は960百万円)(同前)であります。</p> <p>② 為替変動リスク・ヘッジ 当行は、異なる通貨での資金調達・運用を動機として行われる通貨スワップ取引及び為替スワップ取引について、「銀行業における外貨建取引等の会計処理に関する会計上及び監査上の取扱い」(日本公認会計士協会業種別監査委員会報告第25号。以下、「業種別監査委員会報告第25号」という)に基づく繰延ヘッジを適用しております。 これは、異なる通貨での資金調達・運用に伴う外貨建金銭債権債務等の為替変動リスクを減殺する目的で行う通貨スワップ取引及び為替スワップ取引について、その外貨ポジションに見合う外貨建金銭債権債務等が存在することを確認することによりヘッジの有効性を評価するものであります。 また、外貨建子会社株式及び関連会社株式並びに外貨建その他有価証券(債券以外)の為替変動リスクをヘッジするため、事前にヘッジ対象となる外貨建有価証券の銘柄を特定し、当該外貨建有価証券について外貨ベースで取得原価以上の直先負債が存在していること等を条件に、包括ヘッジとして繰延ヘッジ又は時価ヘッジを適用しております。</p> <p>③ 株価変動リスク・ヘッジ 当行は、その他有価証券のうち政策投資目的で保有する株式の相場変動を相殺する個別ヘッジについては時価ヘッジを適用しており、当該個別ヘッジに係る有効性の評価をしております。</p> <p>④ 連結会社間取引等 デリバティブ取引のうち連結会社間及び特定取引勘定とそれ以外の勘定との間(又は内部部門間)の内部取引については、ヘッジ手段として指定している金利スワップ取引及び通貨スワップ取引等に対して、業種別監査委員会報告第24号及び同第25号に基づき、恣意性を排除し厳格なヘッジ運営が可能と認められる対外カバー取引の基準に準拠した運営を行っているため、当該金利スワップ取引及び通貨スワップ取引等から生じる収益及び費用は消去せずに損益認識又は繰延処理を行っております。 なお、一部の連結子会社において、繰延ヘッジ又は時価ヘッジあるいは金利スワップの特例処理を適用しております。</p>
	<p>(17) のれんの償却方法及び償却期間 SMBC日興証券株式会社、株式会社関西アーバン銀行及びプロミス株式会社に係るのれんは20年間の均等償却、その他については発生年度に全額償却しております。</p>
	<p>(18) 連結キャッシュ・フロー計算書における資金の範囲 連結キャッシュ・フロー計算書における資金の範囲は、現金、無利息預け金及び日本銀行への預け金であります。</p>
	<p>(19) 消費税等の会計処理 当行及び国内連結子会社の消費税及び地方消費税の会計処理は、税抜方式によっております。</p>

【未適用の会計基準等】

当連結会計年度 (自 平成23年4月1日 至 平成24年3月31日)
連結財務諸表に関する会計基準（企業会計基準第22号）等の改正（平成23年3月25日） 当会計基準等の改正により、従来、一定の要件を満たす特別目的会社については、当該特別目的会社に対する出資者及び当該特別目的会社に資産を譲渡した会社の子会社に該当しないものと推定するとされていた取扱いが、資産を譲渡した会社のみ適用されることとなります。なお、当行は、平成25年4月1日に開始する連結会計年度の期首から改正後の当会計基準等を適用する予定であります。 改正後の当会計基準等の適用により、従来、当行の子会社に該当しないものとしていた特別目的会社のうち、当行が資産の譲渡者ではない特別目的会社が新たに連結の範囲に含まれることとなり、当該特別目的会社の資産、負債、収益及び費用が当行の連結財務諸表に計上されることとなります。なお、改正後の当会計基準等の適用による影響は、現在検討中であります。

【表示方法の変更】

当連結会計年度 (自 平成23年4月1日 至 平成24年3月31日)
(連結損益計算書関係) 「金融商品会計に関する実務指針」（日本公認会計士協会会計制度委員会報告第14号）が平成23年3月29日付で一部改正されたことに伴い、従来「特別利益」に計上しておりました「貸倒引当金戻入益」及び「償却債権取立益」は、当連結会計年度から「その他経常収益」に計上しておりますが、同実務指針の定めに基づき、前連結会計年度については遡及処理を行っておりません。

【追加情報】

当連結会計年度 (自 平成23年4月1日 至 平成24年3月31日)
会計上の変更及び誤謬の訂正に関する会計基準 当連結会計年度の期首以後に行われる会計上の変更及び過去の誤謬の訂正から、「会計上の変更及び誤謬の訂正に関する会計基準」（企業会計基準第24号 平成21年12月4日）及び「会計上の変更及び誤謬の訂正に関する会計基準の適用指針」（企業会計基準適用指針第24号 平成21年12月4日）を適用しております。
法人税率の変更等による影響 「経済社会の構造の変化に対応した税制の構築を図るための所得税法等の一部を改正する法律」（平成23年法律第114号）及び「東日本大震災からの復興のための施策を実施するために必要な財源の確保に関する特別措置法」（平成23年法律第117号）が平成23年12月2日に公布され、平成24年4月1日以後に開始する連結会計年度から法人税率の引下げ及び復興特別法人税の課税が行われることとなりました。また、欠損金の繰越控除制度が改正され、平成24年4月1日以後に開始する連結会計年度から繰越控除前の所得の金額の100分の80相当額が控除限度額とされることとなりました。これらの改正に伴い、当期純利益は32,338百万円減少しております。

【注記事項】

(連結貸借対照表関係)

前連結会計年度 (平成23年3月31日現在)	当連結会計年度 (平成24年3月31日現在)
<p>※1 有価証券には、非連結子会社及び関連会社の株式196,132百万円及び出資金1,855百万円を含んでおります。関連会社の株式のうち、共同支配企業に対する投資額は89,224百万円であります。</p> <p>※2 無担保の消費貸借契約により貸し付けている有価証券が、「有価証券」中の国債及び「特定取引資産」中の商品有価証券に合計50,935百万円含まれております。</p> <p>無担保の消費貸借契約により借り入れている有価証券並びに現先取引及び現金担保付債券貸借取引により受け入れている有価証券のうち、売却又は(再)担保という方法で自由に処分できる権利を有する有価証券で、(再)担保に差し入れている有価証券は3,032,285百万円、当連結会計年度末に当該処分をせずに所有しているものは232,420百万円であります。</p> <p>※3 貸出金のうち、破綻先債権額は90,171百万円、延滞債権額は958,729百万円であります。</p> <p>なお、破綻先債権とは、元本又は利息の支払の遅延が相当期間継続していることその他の事由により元本又は利息の取立て又は弁済の見込みがないものとして未収利息を計上しなかった貸出金(貸倒償却を行った部分を除く。以下、「未収利息不計上貸出金」という)のうち、法人税法施行令(昭和40年政令第97号)第96条第1項第3号のイからホまでに掲げる事由又は同項第4号に規定する事由が生じている貸出金であります。</p> <p>また、延滞債権とは、未収利息不計上貸出金であって、破綻先債権及び債務者の経営再建又は支援を図ることを目的として利息の支払を猶予した貸出金以外の貸出金であります。</p> <p>※4 貸出金のうち、3カ月以上延滞債権額は14,226百万円であります。</p> <p>なお、3カ月以上延滞債権とは、元本又は利息の支払が約定支払日の翌日から3月以上遅延している貸出金で破綻先債権及び延滞債権に該当しないものであります。</p> <p>※5 貸出金のうち、貸出条件緩和債権額は466,459百万円であります。</p> <p>なお、貸出条件緩和債権とは、債務者の経営再建又は支援を図ることを目的として、金利の減免、利息の支払猶予、元本の返済猶予、債権放棄その他の債務者に有利となる取決めを行った貸出金で破綻先債権、延滞債権及び3カ月以上延滞債権に該当しないものであります。</p>	<p>※1 有価証券には、非連結子会社及び関連会社の株式144,119百万円及び出資金1,317百万円を含んでおります。関連会社の株式のうち、共同支配企業に対する投資額は98,287百万円であります。</p> <p>※2 無担保の消費貸借契約により貸し付けている有価証券が、「有価証券」中の国債、株式及び「特定取引資産」中の商品有価証券に合計51,022百万円含まれております。</p> <p>無担保の消費貸借契約により借り入れている有価証券並びに現先取引及び現金担保付債券貸借取引により受け入れている有価証券のうち、売却又は(再)担保という方法で自由に処分できる権利を有する有価証券で、(再)担保に差し入れている有価証券は1,961,135百万円、当連結会計年度末に当該処分をせずに所有しているものは378,167百万円であります。</p> <p>※3 貸出金のうち、破綻先債権額は73,378百万円、延滞債権額は1,060,320百万円であります。</p> <p>なお、破綻先債権とは、元本又は利息の支払の遅延が相当期間継続していることその他の事由により元本又は利息の取立て又は弁済の見込みがないものとして未収利息を計上しなかった貸出金(貸倒償却を行った部分を除く。以下、「未収利息不計上貸出金」という)のうち、法人税法施行令(昭和40年政令第97号)第96条第1項第3号のイからホまでに掲げる事由又は同項第4号に規定する事由が生じている貸出金であります。</p> <p>また、延滞債権とは、未収利息不計上貸出金であって、破綻先債権及び債務者の経営再建又は支援を図ることを目的として利息の支払を猶予した貸出金以外の貸出金であります。</p> <p>※4 貸出金のうち、3カ月以上延滞債権額は18,178百万円あります。</p> <p>なお、3カ月以上延滞債権とは、元本又は利息の支払が約定支払日の翌日から3月以上遅延している貸出金で破綻先債権及び延滞債権に該当しないものであります。</p> <p>※5 貸出金のうち、貸出条件緩和債権額は507,428百万円あります。</p> <p>なお、貸出条件緩和債権とは、債務者の経営再建又は支援を図ることを目的として、金利の減免、利息の支払猶予、元本の返済猶予、債権放棄その他の債務者に有利となる取決めを行った貸出金で破綻先債権、延滞債権及び3カ月以上延滞債権に該当しないものであります。</p>

前連結会計年度 (平成23年3月31日現在)	当連結会計年度 (平成24年3月31日現在)																																																																
<p>※6 破綻先債権額、延滞債権額、3カ月以上延滞債権額及び貸出条件緩和債権額の合計額は1,529,587百万円であります。</p> <p>なお、上記3から6に掲げた債権額は、貸倒引当金控除前の金額であります。</p> <p>※7 手形割引は、「銀行業における金融商品会計基準適用に関する会計上及び監査上の取扱い」(日本公認会計士協会業種別監査委員会報告第24号)に基づき金融取引として処理しております。これにより受け入れた銀行引受手形、商業手形、荷付為替手形及び買入外国為替は、売却又は(再)担保という方法で自由に処分できる権利を有しておりますが、その額面金額は667,310百万円であります。</p> <p>※8 担保に供している資産は次のとおりであります。</p> <p>担保に供している資産</p> <table style="width: 100%; border-collapse: collapse;"> <tr><td>現金預け金</td><td style="text-align: right;">2,275百万円</td></tr> <tr><td>コールローン及び買入手形</td><td style="text-align: right;">327,259百万円</td></tr> <tr><td>買入金銭債権</td><td style="text-align: right;">1,926百万円</td></tr> <tr><td>特定取引資産</td><td style="text-align: right;">2,565,106百万円</td></tr> <tr><td>有価証券</td><td style="text-align: right;">8,579,742百万円</td></tr> <tr><td>貸出金</td><td style="text-align: right;">2,149,928百万円</td></tr> <tr><td>リース債権及びリース投資資産</td><td style="text-align: right;">5,978百万円</td></tr> <tr><td>その他資産(延払資産等)</td><td style="text-align: right;">1,442百万円</td></tr> </table> <p>担保資産に対応する債務</p> <table style="width: 100%; border-collapse: collapse;"> <tr><td>預金</td><td style="text-align: right;">26,053百万円</td></tr> <tr><td>コールマネー及び売渡手形</td><td style="text-align: right;">955,000百万円</td></tr> <tr><td>売現先勘定</td><td style="text-align: right;">726,365百万円</td></tr> <tr><td>債券貸借取引受入担保金</td><td style="text-align: right;">5,078,535百万円</td></tr> <tr><td>特定取引負債</td><td style="text-align: right;">356,577百万円</td></tr> <tr><td>借入金</td><td style="text-align: right;">5,105,385百万円</td></tr> <tr><td>その他負債</td><td style="text-align: right;">3,663百万円</td></tr> <tr><td>支払承諾</td><td style="text-align: right;">110,568百万円</td></tr> </table> <p>上記のほか、資金決済等の取引の担保あるいは先物取引証拠金等の代用として、現金預け金32,987百万円、特定取引資産177,403百万円及び有価証券20,790,338百万円を差し入れております。</p> <p>また、その他資産のうち保証金は95,677百万円、先物取引差入証拠金は17,298百万円、その他の証拠金等は82,195百万円であります。</p>	現金預け金	2,275百万円	コールローン及び買入手形	327,259百万円	買入金銭債権	1,926百万円	特定取引資産	2,565,106百万円	有価証券	8,579,742百万円	貸出金	2,149,928百万円	リース債権及びリース投資資産	5,978百万円	その他資産(延払資産等)	1,442百万円	預金	26,053百万円	コールマネー及び売渡手形	955,000百万円	売現先勘定	726,365百万円	債券貸借取引受入担保金	5,078,535百万円	特定取引負債	356,577百万円	借入金	5,105,385百万円	その他負債	3,663百万円	支払承諾	110,568百万円	<p>※6 破綻先債権額、延滞債権額、3カ月以上延滞債権額及び貸出条件緩和債権額の合計額は1,659,306百万円であります。</p> <p>なお、上記3から6に掲げた債権額は、貸倒引当金控除前の金額であります。</p> <p>※7 手形割引は、「銀行業における金融商品会計基準適用に関する会計上及び監査上の取扱い」(日本公認会計士協会業種別監査委員会報告第24号)に基づき金融取引として処理しております。これにより受け入れた銀行引受手形、商業手形、荷付為替手形及び買入外国為替は、売却又は(再)担保という方法で自由に処分できる権利を有しておりますが、その額面金額は754,204百万円であります。</p> <p>※8 担保に供している資産は次のとおりであります。</p> <p>担保に供している資産</p> <table style="width: 100%; border-collapse: collapse;"> <tr><td>現金預け金</td><td style="text-align: right;">293,787百万円</td></tr> <tr><td>コールローン及び買入手形</td><td style="text-align: right;">490,255百万円</td></tr> <tr><td>買入金銭債権</td><td style="text-align: right;">7,096百万円</td></tr> <tr><td>特定取引資産</td><td style="text-align: right;">3,715,510百万円</td></tr> <tr><td>有価証券</td><td style="text-align: right;">7,277,862百万円</td></tr> <tr><td>貸出金</td><td style="text-align: right;">2,572,382百万円</td></tr> <tr><td>リース債権及びリース投資資産</td><td style="text-align: right;">4,189百万円</td></tr> <tr><td>その他資産(延払資産等)</td><td style="text-align: right;">971百万円</td></tr> </table> <p>担保資産に対応する債務</p> <table style="width: 100%; border-collapse: collapse;"> <tr><td>預金</td><td style="text-align: right;">19,144百万円</td></tr> <tr><td>コールマネー及び売渡手形</td><td style="text-align: right;">825,000百万円</td></tr> <tr><td>売現先勘定</td><td style="text-align: right;">1,676,902百万円</td></tr> <tr><td>債券貸借取引受入担保金</td><td style="text-align: right;">5,180,034百万円</td></tr> <tr><td>特定取引負債</td><td style="text-align: right;">513,941百万円</td></tr> <tr><td>借入金</td><td style="text-align: right;">4,300,105百万円</td></tr> <tr><td>その他負債</td><td style="text-align: right;">2,392百万円</td></tr> <tr><td>支払承諾</td><td style="text-align: right;">109,212百万円</td></tr> </table> <p>上記のほか、資金決済等の取引の担保あるいは先物取引証拠金等の代用として、現金預け金23,992百万円、特定取引資産86,879百万円及び有価証券24,364,535百万円を差し入れております。</p> <p>また、その他資産のうち保証金は99,516百万円、先物取引差入証拠金は17,623百万円、その他の証拠金等は63,945百万円であります。</p>	現金預け金	293,787百万円	コールローン及び買入手形	490,255百万円	買入金銭債権	7,096百万円	特定取引資産	3,715,510百万円	有価証券	7,277,862百万円	貸出金	2,572,382百万円	リース債権及びリース投資資産	4,189百万円	その他資産(延払資産等)	971百万円	預金	19,144百万円	コールマネー及び売渡手形	825,000百万円	売現先勘定	1,676,902百万円	債券貸借取引受入担保金	5,180,034百万円	特定取引負債	513,941百万円	借入金	4,300,105百万円	その他負債	2,392百万円	支払承諾	109,212百万円
現金預け金	2,275百万円																																																																
コールローン及び買入手形	327,259百万円																																																																
買入金銭債権	1,926百万円																																																																
特定取引資産	2,565,106百万円																																																																
有価証券	8,579,742百万円																																																																
貸出金	2,149,928百万円																																																																
リース債権及びリース投資資産	5,978百万円																																																																
その他資産(延払資産等)	1,442百万円																																																																
預金	26,053百万円																																																																
コールマネー及び売渡手形	955,000百万円																																																																
売現先勘定	726,365百万円																																																																
債券貸借取引受入担保金	5,078,535百万円																																																																
特定取引負債	356,577百万円																																																																
借入金	5,105,385百万円																																																																
その他負債	3,663百万円																																																																
支払承諾	110,568百万円																																																																
現金預け金	293,787百万円																																																																
コールローン及び買入手形	490,255百万円																																																																
買入金銭債権	7,096百万円																																																																
特定取引資産	3,715,510百万円																																																																
有価証券	7,277,862百万円																																																																
貸出金	2,572,382百万円																																																																
リース債権及びリース投資資産	4,189百万円																																																																
その他資産(延払資産等)	971百万円																																																																
預金	19,144百万円																																																																
コールマネー及び売渡手形	825,000百万円																																																																
売現先勘定	1,676,902百万円																																																																
債券貸借取引受入担保金	5,180,034百万円																																																																
特定取引負債	513,941百万円																																																																
借入金	4,300,105百万円																																																																
その他負債	2,392百万円																																																																
支払承諾	109,212百万円																																																																

前連結会計年度 (平成23年3月31日現在)	当連結会計年度 (平成24年3月31日現在)
<p>※9 当座貸越契約及び貸付金に係るコミットメントライン契約は、顧客からの融資実行の申し出を受けた場合に、契約上規定された条件について違反がない限り、一定の限度額まで資金を貸し付けることを約する契約であります。これらの契約に係る融資未実行残高は40,736,083百万円であります。このうち原契約期間が1年以内のもの又は任意の時期に無条件で取消可能なものが34,465,260百万円あります。</p> <p>なお、これらの契約の多くは、融資実行されずに終了するものであるため、融資未実行残高そのものが必ずしも将来のキャッシュ・フローに影響を与えるものではありません。これらの契約の多くには、金融情勢の変化、債権の保全及びその他相当の事由があるときは、実行申し込みを受けた融資の拒絶又は契約極度額の減額をすることができる旨の条項が付けられております。また、契約時において必要に応じて不動産・有価証券等の担保を徴求するほか、契約後も定期的に予め定めている社内手続に基づき顧客の業況等を把握し、必要に応じて契約の見直し、与信保全上の措置等を講じております。</p>	<p>※9 当座貸越契約及び貸付金に係るコミットメントライン契約は、顧客からの融資実行の申し出を受けた場合に、契約上規定された条件について違反がない限り、一定の限度額まで資金を貸し付けることを約する契約であります。これらの契約に係る融資未実行残高は43,037,404百万円あります。このうち原契約期間が1年以内のもの又は任意の時期に無条件で取消可能なものが35,577,473百万円あります。</p> <p>なお、これらの契約の多くは、融資実行されずに終了するものであるため、融資未実行残高そのものが必ずしも将来のキャッシュ・フローに影響を与えるものではありません。これらの契約の多くには、金融情勢の変化、債権の保全及びその他相当の事由があるときは、実行申し込みを受けた融資の拒絶又は契約極度額の減額をすることができる旨の条項が付けられております。また、契約時において必要に応じて不動産・有価証券等の担保を徴求するほか、契約後も定期的に予め定めている社内手続に基づき顧客の業況等を把握し、必要に応じて契約の見直し、与信保全上の措置等を講じております。</p>

前連結会計年度 (平成23年3月31日現在)	当連結会計年度 (平成24年3月31日現在)
<p>※10 当行及び一部の連結子会社は、「土地の再評価に関する法律」(平成10年3月31日公布法律第34号)及び「土地の再評価に関する法律の一部を改正する法律」(平成13年3月31日公布法律第19号)に基づき、事業用の土地の再評価を行い、評価差額については、当該評価差額に係る税金相当額を「再評価に係る繰延税金負債」として負債の部に計上し、これを控除した金額のうち親会社持分相当額を「土地再評価差額金」として純資産の部に計上しております。</p> <p>また、一部の持分法適用の関連会社も同法律に基づき事業用の土地の再評価を行い、評価差額については、当該評価差額に係る税金相当額を控除した金額のうち親会社持分相当額を「土地再評価差額金」として純資産の部に計上しております。</p> <p>再評価を行った年月日 当行 平成10年3月31日及び平成14年3月31日 一部の連結子会社及び持分法適用の関連会社 平成11年3月31日、平成14年3月31日 同法律第3条第3項に定める再評価の方法 当行 「土地の再評価に関する法律施行令」(平成10年3月31日公布政令第119号)第2条第3号に定める固定資産税評価額、同条第4号に定める路線価及び同条第5号に定める不動産鑑定士又は不動産鑑定士補による鑑定評価に基づいて、奥行価格補正、時点修正、近隣売買事例による補正等、合理的な調整を行って算出。</p> <p>一部の連結子会社及び持分法適用の関連会社 「土地の再評価に関する法律施行令」(平成10年3月31日公布政令第119号)第2条第3号に定める固定資産税評価額及び同条第5号に定める不動産鑑定士又は不動産鑑定士補による鑑定評価に基づいて算出。</p> <p>※11 有形固定資産の減価償却累計額 538,875百万円 ※12 有形固定資産の圧縮記帳額 66,443百万円 (当連結会計年度圧縮記帳額 一百万円) ※13 借入金には、他の債務よりも債務の履行が後順位である旨の特約が付された劣後特約付借入金371,232百万円が含まれております。 ※14 社債には、劣後特約付社債2,160,718百万円が含まれております。 ※15 「有価証券」中の社債のうち、有価証券の私募(金融商品取引法第2条第3項)による社債に対する保証債務の額は1,969,902百万円であります。</p>	<p>※10 当行及び一部の連結子会社は、「土地の再評価に関する法律」(平成10年3月31日公布法律第34号)及び「土地の再評価に関する法律の一部を改正する法律」(平成13年3月31日公布法律第19号)に基づき、事業用の土地の再評価を行い、評価差額については、当該評価差額に係る税金相当額を「再評価に係る繰延税金負債」として負債の部に計上し、これを控除した金額のうち親会社持分相当額を「土地再評価差額金」として純資産の部に計上しております。</p> <p>また、一部の持分法適用の関連会社も同法律に基づき事業用の土地の再評価を行い、評価差額については、当該評価差額に係る税金相当額を控除した金額のうち親会社持分相当額を「土地再評価差額金」として純資産の部に計上しております。</p> <p>再評価を行った年月日 当行 平成10年3月31日及び平成14年3月31日 一部の連結子会社及び持分法適用の関連会社 平成11年3月31日、平成14年3月31日 同法律第3条第3項に定める再評価の方法 当行 「土地の再評価に関する法律施行令」(平成10年3月31日公布政令第119号)第2条第3号に定める固定資産税評価額、同条第4号に定める路線価及び同条第5号に定める不動産鑑定士又は不動産鑑定士補による鑑定評価に基づいて、奥行価格補正、時点修正、近隣売買事例による補正等、合理的な調整を行って算出。</p> <p>一部の連結子会社及び持分法適用の関連会社 「土地の再評価に関する法律施行令」(平成10年3月31日公布政令第119号)第2条第3号に定める固定資産税評価額及び同条第5号に定める不動産鑑定士又は不動産鑑定士補による鑑定評価に基づいて算出。</p> <p>※11 有形固定資産の減価償却累計額 572,497百万円 ※12 有形固定資産の圧縮記帳額 67,055百万円 (当連結会計年度圧縮記帳額 1,903百万円) ※13 借入金には、他の債務よりも債務の履行が後順位である旨の特約が付された劣後特約付借入金374,250百万円が含まれております。 ※14 社債には、劣後特約付社債2,402,275百万円が含まれております。 ※15 「有価証券」中の社債のうち、有価証券の私募(金融商品取引法第2条第3項)による社債に対する保証債務の額は1,851,841百万円であります。</p>

(連結損益計算書関係)

前連結会計年度 (自 平成22年4月1日 至 平成23年3月31日)	当連結会計年度 (自 平成23年4月1日 至 平成24年3月31日)																																											
<p>※1 その他経常収益には、株式等売却益26,744百万円を含んでおります。</p> <p>※2 営業経費には、研究開発費494百万円を含んでおります。</p> <p>※3 その他の経常費用には、貸出金償却104,533百万円、株式等償却110,282百万円及び持分法による投資損失23,518百万円を含んでおります。</p> <p>※4 その他の特別利益は、段階取得に係る差益987百万円であります。</p> <p>※5 その他の特別損失は、資産除去債務会計基準の適用に伴う影響額2,588百万円であります。</p> <p>※6 当連結会計年度において、以下の資産について、回収可能価額と帳簿価額との差額を減損損失として特別損失に計上しております。</p> <table border="1" style="width: 100%; border-collapse: collapse;"> <thead> <tr> <th>地域</th> <th>主な用途</th> <th>種類</th> <th>減損損失額</th> </tr> </thead> <tbody> <tr> <td rowspan="3" style="text-align: center;">首都圏</td> <td>共用資産 5物件</td> <td rowspan="3" style="text-align: center;">土地、建物等</td> <td style="text-align: right;">254百万円</td> </tr> <tr> <td>遊休資産 39物件</td> <td style="text-align: right;">1,070百万円</td> </tr> <tr> <td>その他 3物件</td> <td style="text-align: right;">321百万円</td> </tr> <tr> <td rowspan="2" style="text-align: center;">近畿圏</td> <td>営業用店舗 4カ店</td> <td rowspan="2" style="text-align: center;">土地、建物等</td> <td style="text-align: right;">69百万円</td> </tr> <tr> <td>遊休資産 42物件</td> <td style="text-align: right;">3,542百万円</td> </tr> <tr> <td style="text-align: center;">その他</td> <td>遊休資産 5物件</td> <td style="text-align: center;">土地、建物等</td> <td style="text-align: right;">13百万円</td> </tr> </tbody> </table> <p>当行は、継続的な収支の管理・把握を実施している各営業拠点(物理的に同一の資産を共有する拠点)をグルーピングの最小単位としております。本店、研修所、事務・システムの集中センター、福利厚生施設等の独立したキャッシュ・フローを生み出さない資産は共用資産としております。また、遊休資産については、物件ごとにグルーピングの単位としております。また、連結子会社については、各営業拠点をグルーピングの最小単位とする等の方法でグルーピングを行っております。</p> <p>当連結会計年度は、当行では共用資産及び遊休資産について、また、連結子会社については、営業用店舗、共用資産、遊休資産等について、投資額の回収が見込まれない場合に、帳簿価額を回収可能価額まで減額し、当該減少額を減損損失として特別損失に計上しております。</p> <p>回収可能価額は、主として正味売却価額により算出しております。正味売却価額は、不動産鑑定評価基準に準拠した評価額から処分費用見込額を控除する等により算出しております。</p>	地域	主な用途	種類	減損損失額	首都圏	共用資産 5物件	土地、建物等	254百万円	遊休資産 39物件	1,070百万円	その他 3物件	321百万円	近畿圏	営業用店舗 4カ店	土地、建物等	69百万円	遊休資産 42物件	3,542百万円	その他	遊休資産 5物件	土地、建物等	13百万円	<p>※1 その他の経常収益には、株式等売却益14,733百万円を含んでおります。</p> <p>※2 営業経費には、研究開発費273百万円を含んでおります。</p> <p>※3 その他の経常費用には、貸出金償却50,377百万円、株式等売却損10,798百万円、株式等償却29,721百万円、持分法による投資損失37,602百万円及び延滞債権等を売却したことによる損失25,213百万円を含んでおります。</p> <p>※4 その他の特別利益は、段階取得に係る差益25,050百万円であります。</p> <p>※5 当連結会計年度において、以下の資産について、回収可能価額と帳簿価額との差額を減損損失として特別損失に計上しております。</p> <table border="1" style="width: 100%; border-collapse: collapse;"> <thead> <tr> <th>地域</th> <th>主な用途</th> <th>種類</th> <th>減損損失額</th> </tr> </thead> <tbody> <tr> <td rowspan="3" style="text-align: center;">首都圏</td> <td>遊休資産 38物件</td> <td rowspan="3" style="text-align: center;">土地、建物等</td> <td style="text-align: right;">1,168百万円</td> </tr> <tr> <td>その他 4物件</td> <td style="text-align: right;">58百万円</td> </tr> <tr> <td>営業用店舗 29カ店</td> <td style="text-align: right;">246百万円</td> </tr> <tr> <td rowspan="3" style="text-align: center;">近畿圏</td> <td>遊休資産 41物件</td> <td rowspan="3" style="text-align: center;">土地、建物等</td> <td style="text-align: right;">1,630百万円</td> </tr> <tr> <td>その他 1物件</td> <td style="text-align: right;">2百万円</td> </tr> <tr> <td>遊休資産 16物件</td> <td style="text-align: center;">土地、建物等</td> <td style="text-align: right;">381百万円</td> </tr> </tbody> </table> <p>当行は、継続的な収支の管理・把握を実施している各営業拠点(物理的に同一の資産を共有する拠点)をグルーピングの最小単位としております。本店、研修所、事務・システムの集中センター、福利厚生施設等の独立したキャッシュ・フローを生み出さない資産は共用資産としております。また、遊休資産については、物件ごとにグルーピングの単位としております。また、連結子会社については、各営業拠点をグルーピングの最小単位とする等の方法でグルーピングを行っております。</p> <p>当連結会計年度は、当行では遊休資産について、また、連結子会社については、営業用店舗及び遊休資産等について、投資額の回収が見込まれない場合に、帳簿価額を回収可能価額まで減額し、当該減少額を減損損失として特別損失に計上しております。</p> <p>回収可能価額は、主として正味売却価額により算出しております。正味売却価額は、不動産鑑定評価基準に準拠した評価額から処分費用見込額を控除する等により算出しております。</p>	地域	主な用途	種類	減損損失額	首都圏	遊休資産 38物件	土地、建物等	1,168百万円	その他 4物件	58百万円	営業用店舗 29カ店	246百万円	近畿圏	遊休資産 41物件	土地、建物等	1,630百万円	その他 1物件	2百万円	遊休資産 16物件	土地、建物等	381百万円
地域	主な用途	種類	減損損失額																																									
首都圏	共用資産 5物件	土地、建物等	254百万円																																									
	遊休資産 39物件		1,070百万円																																									
	その他 3物件		321百万円																																									
近畿圏	営業用店舗 4カ店	土地、建物等	69百万円																																									
	遊休資産 42物件		3,542百万円																																									
その他	遊休資産 5物件	土地、建物等	13百万円																																									
地域	主な用途	種類	減損損失額																																									
首都圏	遊休資産 38物件	土地、建物等	1,168百万円																																									
	その他 4物件		58百万円																																									
	営業用店舗 29カ店		246百万円																																									
近畿圏	遊休資産 41物件	土地、建物等	1,630百万円																																									
	その他 1物件		2百万円																																									
	遊休資産 16物件		土地、建物等	381百万円																																								

(連結包括利益計算書関係)

当連結会計年度 (自 平成23年4月1日 至 平成24年3月31日)	
※1	その他包括利益に係る組替調整額及び税効果額 (単位：百万円)
	その他有価証券評価差額金：
	当期発生額 223,065
	組替調整額 <u>△137,726</u>
	税効果調整前 85,338
	税効果額 <u>△31,350</u>
	その他有価証券評価差額金 <u>53,988</u>
	繰延ヘッジ損益：
	当期発生額 △22,589
	組替調整額 <u>△10,336</u>
	税効果調整前 △32,925
	税効果額 <u>11,028</u>
	繰延ヘッジ損益 <u>△21,897</u>
	土地再評価差額金：
	当期発生額 —
	組替調整額 <u>—</u>
	税効果調整前 —
	税効果額 <u>5,613</u>
	土地再評価差額金 <u>5,613</u>
	為替換算調整勘定：
	当期発生額 △23,914
	組替調整額 <u>1</u>
	税効果調整前 △23,912
	税効果額 <u>—</u>
	為替換算調整勘定 <u>△23,912</u>
	持分法適用会社に対する持分相当額：
	当期発生額 △6,898
	組替調整額 <u>2,418</u>
	税効果調整前 △4,479
	税効果額 <u>—</u>
	持分法適用会社に対する持分相当額 <u>△4,479</u>
	その他の包括利益合計 <u>9,312</u>

(連結株主資本等変動計算書関係)

I 前連結会計年度(自 平成22年4月1日 至 平成23年3月31日)

1 発行済株式の種類及び総数並びに自己株式の種類及び株式数に関する事項

(単位:株)

	当連結会計年度 期首株式数	当連結会計年度 増加株式数	当連結会計年度 減少株式数	当連結会計年度末 株式数	摘要
発行済株式					
普通株式	106,248,400	—	—	106,248,400	
第1回第六種優先株式	70,001	—	—	70,001	
合計	106,318,401	—	—	106,318,401	

2 新株予約権に関する事項

区分	新株予約権の内訳	新株 予約権の 目的となる 株式の種類	新株予約権の目的となる株式の数(株)				当連結 会計年度 末残高 (百万円)	摘要
			当連結会計 年度期首	当連結会計 年度増加	当連結会計 年度減少	当連結会計 年度末		
連結子会社	—		—				91	
合計							91	

3 配当に関する事項

(1) 当連結会計年度中の配当金支払額

決議	株式の種類	配当金の総額 (百万円)	1株当たり 配当額(円)	基準日	効力発生日
平成22年6月29日 定時株主総会	普通株式	59,605	561	平成22年3月31日	平成22年6月29日
	第1回第六種優先株式	3,097	44,250	平成22年3月31日	平成22年6月29日
平成22年11月12日 取締役会	普通株式	125,373	1,180	平成22年9月30日	平成22年11月25日
	第1回第六種優先株式	3,097	44,250	平成22年9月30日	平成22年11月25日

(2) 基準日が当連結会計年度に属する配当のうち、配当の効力発生日が翌連結会計年度となるもの

決議	株式の種類	配当金の 総額 (百万円)	配当の原資	1株当たり 配当額(円)	基準日	効力発生日
平成23年6月29日 定時株主総会	普通株式	22,099	利益剰余金	208	平成23年3月31日	平成23年6月29日
	第1回第六種優先株式	3,097	利益剰余金	44,250	平成23年3月31日	平成23年6月29日

II 当連結会計年度(自 平成23年4月1日 至 平成24年3月31日)

1 発行済株式の種類及び総数並びに自己株式の種類及び株式数に関する事項

(単位:株)

	当連結会計年度 期首株式数	当連結会計年度 増加株式数	当連結会計年度 減少株式数	当連結会計年度末 株式数	摘要
発行済株式					
普通株式	106,248,400	—	—	106,248,400	
第1回第六種優先株式	70,001	—	—	70,001	
合計	106,318,401	—	—	106,318,401	
自己株式					
第1回第六種優先株式	—	70,001	—	70,001	(注)
合計	—	70,001	—	70,001	

(注) 第1回第六種優先株式の自己株式の増加70,001株は、平成23年4月1日に、当行定款第14条の規定に基づき実施した自己株式の取得によるものであります。

2 新株予約権に関する事項

区分	新株予約権の内訳	新株 予約権の 目的となる 株式の種類	新株予約権の目的となる株式の数(株)				当連結 会計年度 末残高 (百万円)	摘要
			当連結会計 年度期首	当連結会計 年度増加	当連結会計 年度減少	当連結会計 年度末		
連結子会社	—		—				94	
合計							94	

3 配当に関する事項

(1) 当連結会計年度中の配当金支払額

決議	株式の種類	配当金の総額 (百万円)	1株当たり 配当額(円)	基準日	効力発生日
平成23年6月29日 定時株主総会	普通株式	22,099	208	平成23年3月31日	平成23年6月29日
	第1回第六種優先株式	3,097	44,250	平成23年3月31日	平成23年6月29日
平成23年11月14日 取締役会	普通株式	133,447	1,256	平成23年9月30日	平成23年11月24日

(2) 基準日が当連結会計年度に属する配当のうち、配当の効力発生日が翌連結会計年度となるもの

決議	株式の種類	配当金の 総額 (百万円)	配当の原資	1株当たり 配当額(円)	基準日	効力発生日
平成24年6月28日 定時株主総会	普通株式	24,330	利益剰余金	229	平成24年3月31日	平成24年6月28日

(連結キャッシュ・フロー計算書関係)

前連結会計年度 (自 平成22年 4月 1日 至 平成23年 3月31日)	当連結会計年度 (自 平成23年 4月 1日 至 平成24年 3月31日)																																								
<p>※1 現金及び現金同等物の期末残高と連結貸借対照表に掲記されている科目の金額との関係 (単位：百万円)</p> <p>平成23年 3月31日現在</p> <table style="width: 100%; border-collapse: collapse;"> <tr> <td style="width: 80%;">現金預け金勘定</td> <td style="text-align: right;">9,077,443</td> </tr> <tr> <td>日本銀行への預け金を除く 有利息預け金</td> <td style="text-align: right;">△3,537,476</td> </tr> <tr> <td style="border-top: 1px solid black;">現金及び現金同等物</td> <td style="text-align: right; border-top: 1px solid black;">5,539,966</td> </tr> </table>	現金預け金勘定	9,077,443	日本銀行への預け金を除く 有利息預け金	△3,537,476	現金及び現金同等物	5,539,966	<p>※1 現金及び現金同等物の期末残高と連結貸借対照表に掲記されている科目の金額との関係 (単位：百万円)</p> <p>平成24年 3月31日現在</p> <table style="width: 100%; border-collapse: collapse;"> <tr> <td style="width: 80%;">現金預け金勘定</td> <td style="text-align: right;">7,600,074</td> </tr> <tr> <td>日本銀行への預け金を除く 有利息預け金</td> <td style="text-align: right;">△3,073,702</td> </tr> <tr> <td style="border-top: 1px solid black;">現金及び現金同等物</td> <td style="text-align: right; border-top: 1px solid black;">4,526,372</td> </tr> </table> <p>※2 当行による公開買付け及び当行の親会社である株式会社三井住友フィナンシャルグループによる第三者割当増資の引受けにより新たにプロミス株式会社他6社を連結したことに伴う連結開始時の資産及び負債の主な内訳並びに株式の取得価額と取得のための支出(純額)との関係は次のとおりであります。 (単位：百万円)</p> <table style="width: 100%; border-collapse: collapse;"> <tr> <td style="width: 80%;">資産</td> <td style="text-align: right;">1,671,681</td> </tr> <tr> <td>(うち貸出金)</td> <td style="text-align: right;">795,148)</td> </tr> <tr> <td>(うち支払承諾見返)</td> <td style="text-align: right;">564,528)</td> </tr> <tr> <td>負債</td> <td style="text-align: right;">△1,511,980</td> </tr> <tr> <td>(うち借入金)</td> <td style="text-align: right;">△300,884)</td> </tr> <tr> <td>(うち利息返還損失引当金)</td> <td style="text-align: right;">△367,220)</td> </tr> <tr> <td>(うち支払承諾)</td> <td style="text-align: right;">△564,528)</td> </tr> <tr> <td>新株予約権</td> <td style="text-align: right;">△56</td> </tr> <tr> <td>少数株主持分</td> <td style="text-align: right;">△105,828</td> </tr> <tr> <td>のれん</td> <td style="text-align: right;">39,222</td> </tr> <tr> <td style="border-top: 1px solid black;">上記7社株式の取得価額</td> <td style="text-align: right; border-top: 1px solid black;">93,039</td> </tr> <tr> <td>上記7社現金及び現金同等物</td> <td style="text-align: right;">△4,300</td> </tr> <tr> <td>企業結合直前に所有していた プロミスの普通株式の時価</td> <td style="text-align: right;">△21,699</td> </tr> <tr> <td style="border-top: 1px solid black;">差引：上記7社取得のための支出</td> <td style="text-align: right; border-top: 1px solid black;">67,039</td> </tr> </table>	現金預け金勘定	7,600,074	日本銀行への預け金を除く 有利息預け金	△3,073,702	現金及び現金同等物	4,526,372	資産	1,671,681	(うち貸出金)	795,148)	(うち支払承諾見返)	564,528)	負債	△1,511,980	(うち借入金)	△300,884)	(うち利息返還損失引当金)	△367,220)	(うち支払承諾)	△564,528)	新株予約権	△56	少数株主持分	△105,828	のれん	39,222	上記7社株式の取得価額	93,039	上記7社現金及び現金同等物	△4,300	企業結合直前に所有していた プロミスの普通株式の時価	△21,699	差引：上記7社取得のための支出	67,039
現金預け金勘定	9,077,443																																								
日本銀行への預け金を除く 有利息預け金	△3,537,476																																								
現金及び現金同等物	5,539,966																																								
現金預け金勘定	7,600,074																																								
日本銀行への預け金を除く 有利息預け金	△3,073,702																																								
現金及び現金同等物	4,526,372																																								
資産	1,671,681																																								
(うち貸出金)	795,148)																																								
(うち支払承諾見返)	564,528)																																								
負債	△1,511,980																																								
(うち借入金)	△300,884)																																								
(うち利息返還損失引当金)	△367,220)																																								
(うち支払承諾)	△564,528)																																								
新株予約権	△56																																								
少数株主持分	△105,828																																								
のれん	39,222																																								
上記7社株式の取得価額	93,039																																								
上記7社現金及び現金同等物	△4,300																																								
企業結合直前に所有していた プロミスの普通株式の時価	△21,699																																								
差引：上記7社取得のための支出	67,039																																								

(リース取引関係)

1 ファイナンス・リース取引

(1) 借手側

① リース資産の内容

(ア)有形固定資産

主として、店舗及び事務システム機器等であります。

(イ)無形固定資産

ソフトウェアであります。

② リース資産の減価償却の方法

連結財務諸表作成のための基本となる重要な事項「5 会計処理基準に関する事項」の「(4)減価償却の方法」に記載のとおりであります。

(2) 貸手側

① リース投資資産の内訳

(単位：百万円)

	前連結会計年度 (平成23年3月31日現在)	当連結会計年度 (平成24年3月31日現在)
リース料債権部分	99,545	128,186
見積残存価額部分	32,164	35,866
受取利息相当額	△17,745	△20,559
合計	113,964	143,493

② リース債権及びリース投資資産に係るリース料債権部分の金額の回収予定額

(単位：百万円)

	前連結会計年度 (平成23年3月31日現在)		当連結会計年度 (平成24年3月31日現在)	
	リース債権に係る リース料債権部分	リース投資資産に係る リース料債権部分	リース債権に係る リース料債権部分	リース投資資産に係る リース料債権部分
1年以内	151	20,059	151	21,358
1年超2年以内	102	12,848	116	24,731
2年超3年以内	69	17,985	82	14,074
3年超4年以内	34	7,554	47	15,754
4年超5年以内	24	9,502	22	8,509
5年超	5	31,596	0	43,757
合計	388	99,545	421	128,186

- ③ リース取引開始日が平成20年4月1日前に開始する連結会計年度に属する所有権移転外ファイナンス・リース取引につきましては、平成19年連結会計年度末日におけるリース資産の適正な帳簿価額(減価償却累計額控除後)を「リース債権及びリース投資資産」の平成20年連結会計年度期首の価額として計上しております。

また、当該所有権移転外ファイナンス・リース取引の残存期間における利息相当額の各期への配分方法は、定額法によっております。

このため、当該所有権移転外ファイナンス・リース取引について通常の売買処理に係る方法に準じて会計処理を行った場合に比べ、税金等調整前当期純利益は402百万円(前連結会計年度は470百万円)多く計上されております。

2 オペレーティング・リース取引

(1) 借手側

オペレーティング・リース取引のうち解約不能のものに係る未経過リース料

(単位：百万円)

	前連結会計年度 (平成23年3月31日現在)	当連結会計年度 (平成24年3月31日現在)
1年内	29,453	31,630
1年超	261,535	260,727
合計	290,988	292,358

(2) 貸手側

オペレーティング・リース取引のうち解約不能のものに係る未経過リース料

(単位：百万円)

	前連結会計年度 (平成23年3月31日現在)	当連結会計年度 (平成24年3月31日現在)
1年内	232	364
1年超	334	524
合計	566	888

(金融商品関係)

1 金融商品の状況に関する事項

(1) 金融商品に対する取組方針

当行グループでは、銀行業務を中心に、証券業務、リース業務、クレジットカード業務、消費者金融業務、システム開発・情報処理業務などの金融サービスに係る事業を行っております。うち、銀行業務としては、預金業務、貸出業務、商品有価証券売買業務、有価証券投資業務、内国為替業務、外国為替業務、社債受託及び登録業務、信託業務、証券投資信託・保険商品の窓口販売業務等を行っております。

これら業務に伴い、当行グループでは、貸出金、債券、株式等の金融資産を保有するほか、預金、借入金、社債等による資金調達を行っております。また、お客さまのヘッジニーズにお応えする目的のほか、預貸金業務等に係る市場リスクをコントロールする目的(以下、「ALM目的」)や、金利・通貨等の相場の短期的な変動を利用して利益を得る目的(以下、「トレーディング目的」)で、デリバティブ取引を行っております。なお、当行では、ALM目的の取引は市場資金部及び市場運用部、トレーディング目的の取引は市場営業部が行っております。

(2) 金融商品の内容及びそのリスク

① 金融資産

当行グループが保有する主な金融資産は、国内外の法人向けや国内の個人向けの貸出金及び国債や社債等の債券や国内外の株式等の有価証券であります。国債等の債券については、ALM目的のほか、トレーディング目的、満期保有目的等で保有しております。また、株式につきましては、政策投資を主な目的として保有しております。これらは、それぞれ貸出先、発行体の財務状況の悪化等に起因して当該資産の価値が減少・滅失する信用リスクや金利、為替、株価等の相場が変動することにより損失を被る市場リスク、市場の流動性の低下により適正な価格で希望する量の取引が困難となる市場流動性リスクに晒されております。これらのリスクにつきましては、後記の「(3) 金融商品に係るリスク管理体制」で記載のとおり、適切に管理、運営しております。

② 金融負債

当行グループが負う金融負債には、預金のほか、借入金、社債等が含まれます。預金は、主として国内外の法人と国内の個人預金であり、借入金及び社債には、他の債務よりも債務の履行が後順位である旨の特約が付された劣後特約付借入金や劣後特約付社債が含まれております。金融負債についても、金融資産と同様に、市場リスクのほか、市場の混乱や信用力の低下等により資金の調達が困難となる資金流動性リスクに晒されております。これらのリスクにつきましては、後記の「(3) 金融商品に係るリスク管理体制」で記載のとおり、適切に管理、運営しております。

③ デリバティブ取引

当行グループで取り扱っているデリバティブ取引には、先物外国為替取引、金利、通貨、株式、債券、商品に係る先物取引、先渡取引、スワップ取引、オプション取引及びクレジットデリバティブ取引、天候デリバティブ取引等があります。

デリバティブ取引に係る主要なリスクとしては、市場リスク、取引相手の財務状況の悪化等により契約が履行されなくなり損失を被る信用リスク、市場流動性リスク等があります。これらのリスクにつきましては、後記の「(3) 金融商品に係るリスク管理体制」で記載のとおり、適切に管理、運営しております。

なお、ALM目的で取り組むデリバティブ取引については、必要に応じてヘッジ会計を適用しておりますが、当該ヘッジ会計に関するヘッジ手段、ヘッジ対象、ヘッジ方針及びヘッジの有効性の評価方法等については、「連結財務諸表作成のための基本となる重要な事項 5 会計処理基準に関する事項 (16)重要なヘッジ会計の方法」に記載しております。

(3) 金融商品に係るリスク管理体制

当行は、グループ全体のリスク管理に関する基本的事項を「リスク管理規程」として制定しております。同規程に基づき、グループ経営会議が「グループ全体のリスク管理の基本方針」を決定し、取締役会の承認を得る体制としております。グループ各社は、当行の定めた基本方針に基づいてリスク管理態勢を整備しており、経営企画部とともにグループ全体のリスク管理を統括するリスク統括部が、グループ各社のリスク管理態勢の整備状況やリスク管理の実施状況をモニタリングし、必要に応じて適切な指導を行うことで、グループ各社で発生する様々なリスクについて網羅的、体系的な管理を行う体制となっております。

① 信用リスクの管理

当行においては、グループ各社がその業務特性に応じた信用リスクを統合的に管理すること、個別与信や与信ポートフォリオ全体の信用リスクを定量的かつ経常的に管理することなどに関する基本原則を定め、グループ全体の信用リスク管理の徹底を図っております。

(イ)信用リスクの管理体制

当行では、信用リスク管理の基本方針等の重要な事項については、経営会議で決定のうえ、取締役会の承認を得る体制としております。

リスク管理部門においては、投融資企画部が、クレジットポリシー、行内格付制度、与信権限規程、稟議規程の制定及び改廃、不良債権管理を含めた与信ポートフォリオの管理等、信用リスクの管理・運営を統括するとともに、リスク統括部と協働して、信用リスクの計量化(リスク資本、リスクアセットの算定)を行い、銀行全体の信用リスク量の管理を行っております。また同部は、リスクの状況をモニタリングするとともに、定期的に経営会議や取締役会等に報告を行っております。

また、投融資企画部の部内室のCPM室では、クレジットデリバティブや貸出債権の売却等を通じて与信ポートフォリオの安定化に努めております。

コーポレートサービス部門においては、企業調査部が、産業・業界に関する調査や個別企業の調査等を通じて主要与信先の実態把握や信用悪化懸念先の早期発見に努めるとともに、融資管理部が、主に破綻懸念先以下に区分された与信先に対する債権の圧縮のための方策の立案、実施に努めております。

法人部門・個人部門等の業務部門においては、各部門内の所管審査部が中心となって、与信案件の審査、与信ポートフォリオの管理等を行っております。各部門においては、与信先の格付別に金額基準等を設けて与信の実行権限が定められており、信用リスクの程度が大きい与信先や与信案件については、所管審査部が重点的に審査・管理を行っております。

更に、機動的かつ適切なリスクコントロール並びに与信運営上の健全なガバナンス体制確保を目的とする協議機関として、各部門を横断する「信用リスク委員会」を設置しております。

なお、各部門から独立した監査部門が、定期的に、資産内容の健全性、格付・自己査定 of 正確性、信用リスク管理態勢の適切性についての内部監査を行い、経営会議や取締役会等に監査結果の報告を行っております。

(ロ)信用リスクの管理方法

当行では、個別与信あるいは与信ポートフォリオ全体のリスクを適切に管理するため、行内格付制度により、与信先あるいは与信案件ごとの信用リスクを適切に評価するとともに、信用リスクの計量化を行うことで、信用リスクを定量的に把握、管理しております。また、融資審査や債務者モニタリングによる個別与信の管理に加え、与信ポートフォリオの健全性と収益性の中期的な維持・改善を図るため、次のとおり適切な信用リスクの管理を行っております。

・自己資本の範囲内での適切なリスクコントロール

信用リスクを自己資本対比許容可能な範囲内に収めるため、内部管理上の信用リスク資本の限度枠として「信用リスク資本極度」を設定しております。その極度に基づき、各業務部門別のガイドラインや、不動産ファイナンスやファンド・証券化投資等といった業務別ガイドラインを設定し、定期的にその遵守状況をモニタリングしております。

・集中リスクの抑制

与信集中リスクは、顕在化した場合に銀行の自己資本を大きく毀損させる可能性があることから、特定の業種に過度の信用リスクが集中しないように管理を行うとともに、大口与信先に対する与信上限ガイドラインの設定や重点的なローンレビューの実施等を行っております。また、各国の信用力の評価に基づき、国別の与信枠を設定し、カントリーリスクの管理を実施しております。

・企業実態把握の強化とリスクに見合った収益の確保

企業実態をきめ細かく把握し、信用リスクに見合った適正な収益を確保することを与信業務の大原則とし、信用コスト、資本コスト及び経費控除後収益の改善に取り組んでおります。

・問題債権の発生の抑制・圧縮

問題債権や今後問題が顕在化する懸念のある債権については、ローンレビュー等により対応方針やアクションプランを明確化したうえで、劣化防止・正常化の支援、回収・保全強化策の実施等、早期の対応に努めております。

・アクティブ・ポートフォリオマネジメントへの取組み

クレジットデリバティブや貸出債権の売却等により、与信ポートフォリオの安定化を目指した機動的なポートフォリオコントロールに取り組んでおります。

なお、一部のファンドに対する出資や証券化商品、クレジットデリバティブ等、間接的に社債や貸付債権等の資産(裏付資産)のリスクを保有する商品は、市場で売買されることから、裏付資産の信用リスクとともに市場リスク・市場流動性リスクを併せ持つ商品であると認識しております。こうした商品に関しては、裏付資産の特性を詳細に分析・評価して信用リスクの管理を行う一方、当該商品の市場リスク等については、市場リスク・流動性リスク管理の体制の中で、網羅的に管理しております。また、それぞれのリスク特性に応じ各種ガイドラインを設定し、損失を被るリスクを適切に管理しております。

デリバティブ取引の信用リスクについては、時価ベースでの信用リスク額を定期的に算出し、適切に管理しております。取引の相手方が取引を頻繁に行う金融機関である場合には、倒産等により取引相手が決済不能となった場合に各種の債権債務を一括清算することが可能となる一括清算ネットティング契約を締結するなど、信用リスクを抑制する運営を行っております。

② 市場リスク・流動性リスクの管理

当行においては、リスク許容量の上限を設定し定量的な管理をすること、リスク管理プロセスに透明性を確保すること、フロント、ミドル、バックの組織的な分離を行い、実効性の高い相互牽制機能を確保することなどを基本原則として、グループ全体の市場リスク・流動性リスク管理を行っております。

(イ)市場リスク・流動性リスクの管理体制

当行では、市場リスク・流動性リスク管理の基本方針、リスク管理枠等の重要な事項については、経営会議で決定のうえ、取締役会の承認を得る体制としております。

また、市場取引を行う業務部門から独立した前記のリスク統括部が市場リスク・流動性リスクを一元管理する体制を構築しております。同部は、市場リスク・流動性リスクの状況をモニタリングするとともに、定期的に経営会議や取締役会等に報告を行っております。

更に、各部門を横断する「ALM委員会」を設置し、市場リスク・流動性リスク枠の遵守状況の報告及びALMの運営方針の審議等を行っております。また、事務ミスや不正取引等を防止するため、業務部門(フロントオフィス)、管理部門(ミドルオフィス)及び事務部門(バックオフィス)それぞれの部門間での相互牽制体制を構築しております。

なお、各部門から独立した監査部門が、定期的に、これらのリスク管理態勢の適切性についての内部監査を行い、経営会議や取締役会等に監査結果の報告を行っております。

(ロ)市場リスク・流動性リスクの管理方法

・市場リスクの管理

当行では、市場取引に関する業務運営方針等に基づき、自己資本等を勘案して定める「リスク資本極度」の範囲内で、「V a R (バリュー・アット・リスク：一定の確率の下で被る可能性がある予想最大損失額)」や損失額の上限值を設定し、市場リスクを管理しております。

なお、当行では、V a R の計測にヒストリカル・シミュレーション法(過去のデータに基づいた市場変動のシナリオを作成して損益変動シミュレーションを行うことにより最大損失額を推定する手法)を採用しております。バンキング業務(貸出金・債券等の資産、預金等の負債に係る金利・期間等のコントロールを通じて収益の極大化を図る市場業務)及びトレーディング業務(市場価格の短期的な変動や市場間の格差等を利用して利益を得る市場業務)につきましては、4年間のデータに基づき、1日の相場変動によって1%の確率で起こり得る最大損失額を算出しております。政策投資株式(上場銘柄)の保有につきましては、前連結会計年度はバンキング業務及びトレーディング業務と同様の基準で最大損失額を算出しておりましたが、当連結会計年度より、10年間のデータに基づき、1年の相場変動によって1%の確率で起こり得る最大損失額を算出しております。

また、為替変動リスク、金利変動リスク、株価変動リスク、オプションリスクなど市場リスクの各要素については、「B P V (ベース・ポイント・バリュー：金利が0.01%変化したときの時価評価変化額)」など、各要素のリスク管理に適した指標に対して上限値を設定し、管理しております。

・市場リスクに係る定量的情報

当連結会計年度末日における当行及びその他の主要な連結子会社のV a R の合計値は、バンキング業務で313億円、トレーディング業務で93億円、政策投資株式(上場銘柄)の保有で8,730億円であります。

なお、これらの値は前提条件や算定方法等の変更によって異なる値となる統計的な値であり、将来の市場環境が過去の相場変動に比して激変するリスクを捕捉していない場合があります。

・流動性リスクの管理

当行では、「資金ギャップに対する極度・ガイドラインの設定」、「コンティンジェンシープランの策定」及び「流動性補完の確保」の枠組みで資金流動性リスクを管理しております。資金ギャップ極度・ガイドラインの管理を行うことで、短期の資金調達に過度に依存することを回避しているほか、緊急時に備えて資金ギャップ極度・ガイドラインの圧縮などのアクションプランを取りまとめたコンティンジェンシープランを策定しております。また、万一の市場混乱時にも資金調達に支障をきたさないよう、流動性補完として、米国債などの即時売却可能な資産の保有や緊急時借入れ枠の設定等により調達手段を確保しております。

また、市場性商品やデリバティブ取引等に係る市場流動性リスクについては、通貨・商品、取引期間等を特定した拠点別の取引限度額を設定するとともに、金融先物取引等については、保有建玉を市場全体の未決済建玉残高の一定割合以内に限定するなどの管理を行っております。

(4) 金融商品の時価等に関する事項についての補足説明

金融商品の時価には、市場価格に基づく価額のほか、市場価格がない場合には、合理的に算定された価額が含まれております。当該価額の算定においては一定の前提条件等を採用しているため、異なる前提条件によった場合、当該価額が異なることもあります。

2 金融商品の時価等に関する事項

連結貸借対照表計上額、時価及びこれらの差額は、次のとおりであります。

なお、その他有価証券中の非上場株式等時価を把握することが極めて困難と認められる金融商品((3)参照)や子会社株式及び関連会社株式は含めておりません。

前連結会計年度（平成23年3月31日現在）

（単位：百万円）

	連結貸借対照表 計上額	時価	差額
① 現金預け金（注）1	9,070,809	9,077,167	6,357
② コールローン及び買入手形（注）1	850,997	851,482	484
③ 買現先勘定	131,104	131,145	40
④ 債券貸借取引支払保証金	4,699,667	4,699,667	—
⑤ 買入金銭債権（注）1	1,065,093	1,071,117	6,023
⑥ 特定取引資産			
売買目的有価証券	3,065,502	3,065,502	—
⑦ 金銭の信託	19,326	19,326	—
⑧ 有価証券			
満期保有目的の債券	4,182,273	4,242,131	59,857
その他有価証券	34,802,458	34,802,458	—
⑨ 貸出金	61,959,049		
貸倒引当金（注）1	△753,942		
	61,205,107	62,216,636	1,011,528
⑩ 外国為替（注）1	1,072,850	1,076,542	3,692
⑪ リース債権及びリース投資資産（注）1	113,110	115,216	2,106
資産計	120,278,302	121,368,394	1,090,092
① 預金	82,153,464	82,169,590	16,126
② 譲渡性預金	8,423,123	8,422,639	△484
③ コールマネー及び売渡手形	2,629,407	2,629,406	△0
④ 売現先勘定	726,365	726,365	—
⑤ 債券貸借取引受入担保金	5,712,348	5,712,348	—
⑥ コマーシャル・ペーパー	337,120	337,120	—
⑦ 特定取引負債			
売付商品債券	1,583,112	1,583,112	—
⑧ 借入金	8,631,713	8,642,475	10,761
⑨ 外国為替	256,160	256,160	—
⑩ 短期社債	417,788	417,788	—
⑪ 社債	3,783,297	3,869,836	86,538
⑫ 信託勘定借	216,171	216,171	—
負債計	114,870,073	114,983,015	112,942
デリバティブ取引（注）2			
ヘッジ会計が適用されていないもの	16,254	16,254	—
ヘッジ会計が適用されているもの	360,106	360,106	—
デリバティブ取引計	376,360	376,360	—

（注）1 貸出金に対応する一般貸倒引当金及び個別貸倒引当金を控除しております。なお、現金預け金、コールローン及び買入手形、買入金銭債権、外国為替並びにリース債権及びリース投資資産に対する貸倒引当金については、重要性が乏しいため、連結貸借対照表計上額から直接減額しております。

2 特定取引資産・負債及びその他資産・負債に計上しているデリバティブ取引を一括して表示しております。なお、デリバティブ取引によって生じた正味の債権・債務は純額で表示しております。

当連結会計年度（平成24年3月31日現在）

（単位：百万円）

	連結貸借対照表 計上額	時価	差額
① 現金預け金（注）1	7,594,861	7,599,456	4,594
② コールローン及び買入手形（注）1	1,290,685	1,291,614	928
③ 買現先勘定	227,749	228,471	722
④ 債券貸借取引支払保証金	4,493,570	4,493,570	—
⑤ 買入金銭債権（注）1	1,264,885	1,270,774	5,889
⑥ 特定取引資産			
売買目的有価証券	4,186,542	4,186,542	—
⑦ 金銭の信託	17,763	17,763	—
⑧ 有価証券			
満期保有目的の債券	5,277,666	5,346,851	69,184
その他有価証券	36,307,126	36,307,126	—
⑨ 貸出金	63,584,767		
貸倒引当金（注）1	△691,815		
	62,892,952	63,970,503	1,077,551
⑩ 外国為替（注）1	1,276,510	1,281,154	4,643
⑪ リース債権及びリース投資資産（注）1	143,125	144,727	1,601
資産計	124,973,440	126,138,556	1,165,115
① 預金	84,328,991	84,336,974	7,982
② 譲渡性預金	8,784,438	8,783,918	△519
③ コールマネー及び売渡手形	2,144,599	2,144,599	△0
④ 売現先勘定	1,676,902	1,676,902	—
⑤ 債券貸借取引受入担保金	5,809,603	5,809,603	—
⑥ コマーシャル・ペーパー	1,193,249	1,193,249	—
⑦ 特定取引負債			
売付商品債券	2,129,882	2,129,882	—
⑧ 借入金	6,835,091	6,845,590	10,498
⑨ 外国為替	302,580	302,580	—
⑩ 短期社債	244,988	244,988	—
⑪ 社債	4,540,708	4,670,209	129,501
⑫ 信託勘定借	443,723	443,723	—
負債計	118,434,760	118,582,224	147,463
デリバティブ取引（注）2			
ヘッジ会計が適用されていないもの	(103,003)	(103,003)	—
ヘッジ会計が適用されているもの	311,927	311,927	—
デリバティブ取引計	208,924	208,924	—

（注）1 貸出金に対応する一般貸倒引当金及び個別貸倒引当金を控除しております。なお、現金預け金、コールローン及び買入手形、買入金銭債権、外国為替並びにリース債権及びリース投資資産に対する貸倒引当金については、重要性が乏しいため、連結貸借対照表計上額から直接減額しております。

2 特定取引資産・負債及びその他資産・負債に計上しているデリバティブ取引を一括して表示しております。なお、デリバティブ取引によって生じた正味の債権・債務は純額で表示しており、合計で正味の債務となる項目については、（ ）で表示しております。

(2) 金融商品の時価の算定方法

資産

- ① 現金預け金、② コールローン及び買入手形、③ 買現先勘定、④ 債券貸借取引支払保証金、
⑨ 貸出金、⑩ 外国為替並びに⑪ リース債権及びリース投資資産

これらの取引のうち、満期のない預け金や返済期限の定めのない当座貸越等については、当該取引の特性により、時価は帳簿価額に近似しているものと想定されるため、帳簿価額をもって時価としております。

また、期末時点における残存期間が6カ月以内の短期の取引についても、時価は帳簿価額に近似しているものと想定されるため、主として帳簿価額をもって時価としております。

残存期間が6カ月を超える取引については、原則として、与信先の内部格付や担保設定状況等を勘案した将来キャッシュ・フローの見積額を、無リスク金利に一定の経費率を勘案したレートにて割り引いた現在価値をもって時価としております。一部の連結子会社においては、約定金利により算出した将来キャッシュ・フローの見積額を、無リスク金利に信用リスク・プレミアム等を加味したレートにて割り引いた現在価値をもって時価としております。

なお、破綻先、実質破綻先及び破綻懸念先に対する債権等については、将来キャッシュ・フローの見積額の現在価値又は担保及び保証による回収見込額等に基づいて貸倒見積高を算定しており、時価は連結決算日における貸借対照表価額から現在の貸倒見積高を控除した金額に近似していることから、当該価額をもって時価としております。

⑤ 買入金銭債権

買入金銭債権のうち、住宅ローン債権流動化に伴う劣後信託受益権については、同信託における原ローン債権等の資産評価額から優先受益権等の評価額を差し引いた価額をもって時価としております。その他の取引については、原則として⑨ 貸出金等と同様の方法により算定した価額をもって時価としております。

⑥ 特定取引資産

トレーディング目的で保有する債券等の有価証券については、原則として当連結会計年度末日の市場価格をもって時価としております。

⑦ 金銭の信託

金銭の信託については、原則として、信託財産である有価証券を⑧ 有価証券と同様の方法により算定した価額をもって時価としております。

⑧ 有価証券

原則として、株式(外国株式を含む)については当連結会計年度末前1カ月の市場価格の平均をもって時価としております。公募債等、株式以外の市場価格のある有価証券については、当連結会計年度末日の市場価格を基に算定した価額をもって時価としております。

変動利付国債については、「金融資産の時価の算定に関する実務上の取扱い」(実務対応報告第25号)を踏まえ、国債の利回り等から見積もった将来キャッシュ・フローを、同利回りに基づく割引率を用いて割り引くことにより算定した価額をもって時価としており、国債の利回り及び同利回りのボラティリティが主な価格決定変数であります。市場価格のない私募債等については、与信先の内部格付や担保設定状況等を勘案した将来キャッシュ・フローの見積額を、無リスク金利に一定の経費率を勘案したレートにて割り引いた現在価値をもって時価としております。ただし、破綻先、実質破綻先及び破綻懸念先については、当該債券の額面金額から、貸出金と同様に算定した貸倒見積高相当額を控除した金額をもって時価としております。また、公募投資信託については公表されている基準価格、私募投資信託等については証券会社等より入手する基準価格又は純資産価格より算定した価額をもって時価としております。

負債

① 預金、② 譲渡性預金及び⑫ 信託勘定借

要求払預金、満期のない預り金等については、期末における帳簿価額を時価とみなしております。また、期末時点における残存期間が6カ月以内の短期の取引については、時価は帳簿価額に近似しているものと想定されるため、帳簿価額をもって時価としております。残存期間が6カ月を超える取引については、原則として、将来のキャッシュ・フローを、新規に当該同種預金を残存期間まで受け入れる際に用いるレートで割り引いた現在価値をもって時価としております。

③ コールマネー及び売渡手形、④ 売現先勘定、⑤ 債券貸借取引受入担保金、⑥ コマーシャル・ペーパー、⑧ 借入金、⑩ 短期社債及び⑪ 社債

期末時点における残存期間が6カ月以内の短期の取引については、時価は帳簿価額に近似しているものと想定されるため、帳簿価額をもって時価としております。残存期間が6カ月を超える取引については、原則として、将来のキャッシュ・フローを、市場における同種商品による残存期間までの再調達レートで割り引いた現在価値をもって時価としております。なお、社債については、証券会社の提示するベンチマーク債や公募劣後債の利回り情報等から算出した割引レートによって割り引いた現在価値をもって時価としております。

⑦ 特定取引負債

トレーディング目的で行う売付債券等については、原則として、当該債券等の当連結会計年度末日の市場価格をもって時価としております。

⑨ 外国為替

他の銀行から受入れた外貨預り金等満期のない預り金については、期末における帳簿価額を時価とみなしております。

また、外国為替関連の短期借入金等の時価は帳簿価額に近似しているものと想定されるため、帳簿価額をもって時価としております。

デリバティブ取引

取引所取引については、取引所等における最終の価格をもって時価としております。店頭取引のうち、金利・通貨・株式・債券及びクレジットデリバティブについては、将来キャッシュ・フローの割引現在価値やオプション価格計算モデル等により算定した期末時点におけるみなし決済金額をもって時価としております。また、商品関連デリバティブ取引については、取引対象物の価格、契約期間等の構成要素に基づき算定した期末時点におけるみなし決済金額をもって時価としております。

(3) 時価を把握することが極めて困難と認められる金融商品の連結貸借対照表計上額は次のとおりであります。

(単位：百万円)

区分	平成23年3月31日現在	平成24年3月31日現在
買入金銭債権		
市場価格のない買入金銭債権 (注) 1	7,606	6,062
有価証券		
非上場株式等 (注) 2, 4	260,551	327,143
組合出資金等 (注) 3, 4	305,123	321,821
合計	573,280	655,026

(注) 1 市場価格がなく、合理的な価額の見積もりが困難である、エクイティ性の強い貸付債権信託受益権であります。

2 非上場株式等については、市場価格がなく、時価を把握することが極めて困難と認められることから、時価開示の対象とはしておりません。

3 市場価格のない出資金等であります。組合等への出資のうち、組合の貸借対照表及び損益計算書を純額で取り込む方法により経理しているものについての出資簿価部分を含んでおります。

4 非上場株式及び組合出資金等について、前連結会計年度において14,443百万円、当連結会計年度において8,375百万円減損処理を行っております。

(4) 金銭債権及び満期のある有価証券の連結決算日後の償還予定額

前連結会計年度（平成23年3月31日現在）

（単位：百万円）

	1年以内	1年超5年以内	5年超10年以内	10年超
預け金	7,788,786	2,938	—	—
コールローン及び買入手形	842,638	8,998	—	—
買現先勘定	131,104	—	—	—
債券貸借取引支払保証金	4,699,667	—	—	—
買入金銭債権（注）1, 2	719,424	92,134	52,493	192,499
有価証券（注）1	13,681,632	16,870,053	5,304,366	542,866
満期保有目的の債券	165,782	3,708,714	304,400	—
うち国債	155,000	3,315,000	290,000	—
地方債	5,032	166,107	100	—
社債	4,750	226,607	8,800	—
その他	1,000	1,000	5,500	—
その他有価証券のうち満期があるもの	13,515,850	13,161,339	4,999,966	542,866
うち国債	11,517,890	7,620,372	2,944,300	—
地方債	18,033	278,781	69,793	44
社債	641,204	1,823,198	405,417	54,833
その他	1,338,722	3,438,987	1,580,454	487,988
貸出金（注）1, 2	12,727,684	21,245,380	7,844,280	11,229,004
外国為替（注）1	1,074,722	1,685	—	—
リース債権及びリース投資資産（注）1	16,704	40,906	12,943	13,845
合計	41,682,365	38,262,097	13,214,084	11,978,216

（注）1 破綻先、実質破綻先及び破綻懸念先に対する債権等、償還予定額が見込めないものは含めておりません。当該金額の内訳は、買入金銭債権0百万円、有価証券25,089百万円、貸出金968,613百万円、外国為替616百万円、リース債権及びリース投資資産18百万円であります。

2 期間の定めのないものは含めておりません。当該金額の内訳は、買入金銭債権4,047百万円、貸出金7,944,428百万円であります。

当連結会計年度（平成24年3月31日現在）

（単位：百万円）

	1年以内	1年超5年以内	5年超10年以内	10年超
預け金	6,607,659	3,166	—	—
コールローン及び買入手形	1,264,667	27,150	—	—
買現先勘定	168,028	59,721	—	—
債券貸借取引支払保証金	4,493,570	—	—	—
買入金銭債権	869,125	124,014	67,576	194,108
有価証券（注）1	8,573,825	26,415,475	3,245,959	625,461
満期保有目的の債券	310,253	4,773,397	181,500	—
うち国債	210,000	4,465,000	170,000	—
地方債	17,934	159,310	—	—
社債	81,319	149,086	8,000	—
その他	1,000	—	3,500	—
その他有価証券のうち満期があるもの	8,263,571	21,642,078	3,064,459	625,461
うち国債	7,128,558	14,798,646	2,399,100	—
地方債	44,336	233,668	12,738	42
社債	546,149	1,887,056	348,066	54,126
その他	544,526	4,722,707	304,554	571,292
貸出金（注）1, 2	13,456,614	23,480,858	8,877,032	8,424,919
外国為替（注）1	1,276,515	1,276	—	—
リース債権及びリース投資資産（注）1	16,995	55,275	23,677	14,126
合計	36,727,002	50,166,937	12,214,246	9,258,616

（注）1 破綻先、実質破綻先及び破綻懸念先に対する債権等、償還予定額が見込めないものは含めておりません。当該金額の内訳は、有価証券27,301百万円、貸出金1,107,614百万円、外国為替2,845百万円、リース債権及びリース投資資産334百万円であります。

2 貸出金のうち、期間の定めのないもの8,237,792百万円は含めておりません。

(5) 社債、借入金及びその他の有利子負債の連結決算日後の返済予定額

前連結会計年度（平成23年3月31日現在）

（単位：百万円）

	1年以内	1年超5年以内	5年超10年以内	10年超
預金（注）	76,964,267	4,611,853	348,749	227,549
譲渡性預金	8,254,488	168,634	—	—
コールマネー及び売渡手形	2,629,407	—	—	—
売現先勘定	726,365	—	—	—
債券貸借取引受入担保金	5,712,348	—	—	—
コマーシャル・ペーパー	337,120	—	—	—
借入金	7,748,176	502,709	225,992	154,835
外国為替	256,160	—	—	—
短期社債	417,800	—	—	—
社債	254,805	1,606,438	1,630,566	293,153
信託勘定借	216,171	—	—	—
合計	103,517,111	6,889,636	2,205,308	675,538

（注） 預金のうち、要求払預金については、「1年以内」に含めて開示しております。なお、預金には、当座預金を含めております。

当連結会計年度（平成24年3月31日現在）

（単位：百万円）

	1年以内	1年超5年以内	5年超10年以内	10年超
預金（注）	79,646,399	4,053,021	362,805	266,577
譲渡性預金	8,726,375	58,062	—	—
コールマネー及び売渡手形	2,144,599	—	—	—
売現先勘定	1,676,902	—	—	—
債券貸借取引受入担保金	5,809,603	—	—	—
コマーシャル・ペーパー	1,193,249	—	—	—
借入金	5,738,213	565,663	298,988	232,226
外国為替	302,580	—	—	—
短期社債	245,000	—	—	—
社債	454,939	1,916,866	1,909,821	260,837
信託勘定借	443,723	—	—	—
合計	106,381,588	6,593,614	2,571,615	759,642

（注） 預金のうち、要求払預金については、「1年以内」に含めて開示しております。なお、預金には、当座預金を含めております。

(有価証券関係)

※1 連結貸借対照表の「有価証券」のほか、「特定取引資産」中の商品有価証券及び短期社債、「現金預け金」中の譲渡性預け金並びに「買入金銭債権」中の貸付債権信託受益権等も含めて記載しております。

※2 「子会社株式及び関連会社株式」については、財務諸表における注記事項として記載しております。

1 売買目的有価証券

	平成23年3月31日現在	平成24年3月31日現在
連結会計年度の損益に含まれた評価差額(百万円)	△6,886	16,941

2 満期保有目的の債券

前連結会計年度(平成23年3月31日現在)

	種類	連結貸借対照表計上額(百万円)	時価(百万円)	差額(百万円)
時価が連結貸借対照表計上額を超えるもの	国債	3,384,266	3,437,088	52,821
	地方債	159,618	162,339	2,721
	社債	237,233	243,070	5,837
	その他	4,193	4,201	8
	小計	3,785,310	3,846,700	61,389
時価が連結貸借対照表計上額を超えないもの	国債	379,873	378,410	△1,463
	地方債	11,899	11,860	△39
	社債	1,887	1,878	△9
	その他	12,301	12,282	△19
	小計	405,962	404,430	△1,531
合計		4,191,272	4,251,130	59,857

当連結会計年度(平成24年3月31日現在)

	種類	連結貸借対照表計上額(百万円)	時価(百万円)	差額(百万円)
時価が連結貸借対照表計上額を超えるもの	国債	4,787,498	4,849,443	61,944
	地方債	175,423	178,243	2,819
	社債	237,208	241,724	4,515
	その他	2,695	2,703	8
	小計	5,202,826	5,272,115	69,288
時価が連結貸借対照表計上額を超えないもの	国債	70,020	69,930	△90
	地方債	2,302	2,298	△3
	社債	713	710	△3
	その他	12,402	12,396	△6
	小計	85,438	85,335	△103
合計		5,288,265	5,357,450	69,184

3 その他有価証券

前連結会計年度(平成23年3月31日現在)

	種類	連結貸借対照表 計上額(百万円)	取得原価(百万円)	差額(百万円)
連結貸借対照表計上額 が取得原価を超えるもの	株式	1,307,543	833,759	473,783
	債券	12,349,536	12,242,117	107,418
	国債	9,468,315	9,423,084	45,230
	地方債	199,005	197,609	1,395
	社債	2,682,215	2,621,423	60,792
	その他	3,100,672	3,001,018	99,653
	小計	16,757,752	16,076,896	680,855
連結貸借対照表計上額 が取得原価を超えないもの	株式	882,419	1,083,162	△200,742
	債券	13,191,763	13,223,633	△31,870
	国債	12,701,891	12,729,163	△27,271
	地方債	173,886	175,423	△1,536
	社債	315,985	319,047	△3,062
	その他	4,440,340	4,582,613	△142,273
	小計	18,514,523	18,889,409	△374,886
合計		35,272,275	34,966,306	305,968

(注) 1 差額のうち、時価ヘッジの適用により損益に反映させた額は1,153百万円(収益)であります。

2 時価を把握することが極めて困難と認められるその他有価証券

	連結貸借対照表 計上額(百万円)
株式	257,447
その他	315,833
合計	573,280

これらについては、市場価格がなく、時価を把握することが極めて困難と認められることから、上表の「その他有価証券」には含めておりません。

当連結会計年度(平成24年3月31日現在)

	種類	連結貸借対照表 計上額(百万円)	取得原価(百万円)	差額(百万円)
連結貸借対照表計上額 が取得原価を超えるもの	株式	1,152,568	679,941	472,627
	債券	24,461,506	24,344,059	117,447
	国債	21,717,683	21,654,331	63,351
	地方債	289,456	287,307	2,149
	社債	2,454,367	2,402,420	51,947
	その他	4,602,151	4,504,375	97,775
	小計	30,216,226	29,528,376	687,850
連結貸借対照表計上額 が取得原価を超えないもの	株式	962,381	1,206,318	△243,936
	債券	3,206,288	3,212,637	△6,348
	国債	2,751,854	2,752,509	△654
	地方債	7,702	7,717	△15
	社債	446,731	452,410	△5,678
	その他	2,453,817	2,500,778	△46,961
	小計	6,622,487	6,919,734	△297,247
合計	36,838,714	36,448,111	390,602	

(注) 1 差額のうち、時価ヘッジの適用により損益に反映させた額は196百万円(収益)であります。
2 時価を把握することが極めて困難と認められるその他有価証券

	連結貸借対照表 計上額(百万円)
株式	322,638
その他	332,388
合計	655,026

これらについては、市場価格がなく、時価を把握することが極めて困難と認められることから、上表の「その他有価証券」には含めておりません。

4 当連結会計年度中に売却した満期保有目的の債券

前連結会計年度(自 平成22年4月1日 至 平成23年3月31日)

該当ありません。

当連結会計年度(自 平成23年4月1日 至 平成24年3月31日)

該当ありません。

5 当連結会計年度中に売却したその他有価証券

前連結会計年度(自 平成22年4月1日 至 平成23年3月31日)

種類	売却額(百万円)	売却益の合計額(百万円)	売却損の合計額(百万円)
株式	45,800	10,652	△3,196
債券	18,053,842	71,653	△32,572
国債	17,690,062	69,180	△31,297
地方債	137,365	907	△633
社債	226,414	1,566	△641
その他	18,645,754	152,528	△16,198
合計	36,745,397	234,834	△51,968

当連結会計年度(自 平成23年4月1日 至 平成24年3月31日)

種類	売却額(百万円)	売却益の合計額(百万円)	売却損の合計額(百万円)
株式	30,626	8,170	△2,497
債券	16,672,590	39,688	△2,586
国債	16,261,807	38,204	△2,115
地方債	178,423	553	△256
社債	232,359	930	△214
その他	15,576,307	143,029	△16,788
合計	32,279,523	190,889	△21,872

6 保有目的を変更した有価証券

前連結会計年度(自 平成22年4月1日 至 平成23年3月31日)

該当ありません。

当連結会計年度(自 平成23年4月1日 至 平成24年3月31日)

該当ありません。

7 減損処理を行った有価証券

有価証券(子会社株式及び関連会社株式を除く)で時価のあるもののうち、当該有価証券の時価が取得原価に比べて著しく下落したものについては、原則として時価が取得原価まで回復する見込みがないものとみなして、当該時価をもって貸借対照表価額とし、評価差額を当連結会計年度の損失として処理(以下、「減損処理」という)しております。前連結会計年度におけるこの減損処理額は105,915百万円であります。また、当連結会計年度におけるこの減損処理額は26,838百万円であります。時価が「著しく下落した」と判断するための基準は、資産の自己査定基準において、有価証券の発行会社の区分毎に次のとおり定めております。

破綻先、実質破綻先、破綻懸念先	時価が取得原価に比べて下落
要注意先	時価が取得原価に比べて30%以上下落
正常先	時価が取得原価に比べて50%以上下落

なお、破綻先とは破産、特別清算等、法的に経営破綻の事実が発生している発行会社、実質破綻先とは破綻先と同等の状況にある発行会社、破綻懸念先とは現在は経営破綻の状況にないが今後経営破綻に陥る可能性が大きいと認められる発行会社、要注意先とは今後の管理に注意を要する発行会社であります。また、正常先とは破綻先、実質破綻先、破綻懸念先及び要注意先以外の発行会社であります。

(金銭の信託関係)

1 運用目的の金銭の信託

前連結会計年度(平成23年3月31日現在)

	当連結会計年度の損益に含まれた評価差額(百万円)
運用目的の金銭の信託	1

当連結会計年度(平成24年3月31日現在)

	当連結会計年度の損益に含まれた評価差額(百万円)
運用目的の金銭の信託	△2

2 満期保有目的の金銭の信託

前連結会計年度(平成23年3月31日現在)

該当ありません。

当連結会計年度(平成24年3月31日現在)

該当ありません。

3 その他の金銭の信託(運用目的及び満期保有目的以外の金銭の信託)

前連結会計年度(平成23年3月31日現在)

	連結貸借対照表計上額(百万円)	取得原価(百万円)	差額(百万円)	うち連結貸借対照表計上額が取得原価を超えるもの(百万円)	うち連結貸借対照表計上額が取得原価を超えないもの(百万円)
その他の金銭の信託	17,885	17,843	42	42	—

(注) 1 連結貸借対照表計上額は、当連結会計年度末日における市場価格等に基づく時価により計上したものであります。

2 「うち連結貸借対照表計上額が取得原価を超えるもの」「うち連結貸借対照表計上額が取得原価を超えないもの」はそれぞれ「差額」の内訳であります。

当連結会計年度(平成24年3月31日現在)

	連結貸借対照表計上額(百万円)	取得原価(百万円)	差額(百万円)	うち連結貸借対照表計上額が取得原価を超えるもの(百万円)	うち連結貸借対照表計上額が取得原価を超えないもの(百万円)
その他の金銭の信託	16,315	16,362	△46	—	△46

(注) 1 連結貸借対照表計上額は、当連結会計年度末日における市場価格等に基づく時価により計上したものであります。

2 「うち連結貸借対照表計上額が取得原価を超えるもの」「うち連結貸借対照表計上額が取得原価を超えないもの」はそれぞれ「差額」の内訳であります。

(その他有価証券評価差額金)

I 前連結会計年度(平成23年3月31日現在)

連結貸借対照表に計上されている「その他有価証券評価差額金」の内訳は、次のとおりであります。

	金額(百万円)
評価差額	304,922
その他有価証券	304,880
その他の金銭の信託	42
(△)繰延税金負債	77,203
その他有価証券評価差額金(持分相当額調整前)	227,718
(△)少数株主持分相当額	417
(+)持分法適用会社が所有するその他有価証券に係る評価差額金のうち親会社持分相当額	12,416
その他有価証券評価差額金	239,717

(注) 1 時価ヘッジの適用により損益に反映させた額1,153百万円(収益)は、その他有価証券の評価差額より控除しております。

2 その他有価証券の評価差額は時価のない外貨建有価証券の為替換算差額(損益処理分を除く)を含んでおります。

II 当連結会計年度(平成24年3月31日現在)

連結貸借対照表に計上されている「その他有価証券評価差額金」の内訳は、次のとおりであります。

	金額(百万円)
評価差額	390,261
その他有価証券	390,308
その他の金銭の信託	△46
(△)繰延税金負債	108,554
その他有価証券評価差額金(持分相当額調整前)	281,707
(△)少数株主持分相当額	2,842
(+)持分法適用会社が所有するその他有価証券に係る評価差額金のうち親会社持分相当額	7,549
その他有価証券評価差額金	286,413

(注) 1 時価ヘッジの適用により損益に反映させた額196百万円(収益)は、その他有価証券の評価差額より控除しております。

2 その他有価証券の評価差額は時価のない外貨建有価証券の為替換算差額(損益処理分を除く)を含んでおります。

(デリバティブ取引関係)

1 ヘッジ会計が適用されていないデリバティブ取引

ヘッジ会計が適用されていないデリバティブ取引について、取引の対象物の種類ごとの連結決算日における契約額又は契約において定められた元本相当額、時価及び評価損益並びに当該時価の算定方法は、次のとおりであります。なお、契約額等については、その金額自体がデリバティブ取引に係る市場リスクを示すものではありません。

(1) 金利関連取引

前連結会計年度（平成23年3月31日）

区分	種類	契約額等(百万円)	契約額等のうち1年超のもの(百万円)	時価(百万円)	評価損益(百万円)
金融商品取引所	金利先物				
	売建	36,061,333	2,080,554	△13,057	△13,057
	買建	33,791,946	2,088,859	12,150	12,150
	金利オプション				
	売建	16,628	—	△1	△1
	買建	420,747	—	△12	△12
店頭	金利先渡契約				
	売建	—	—	—	—
	買建	19,504,719	314,376	△704	△704
	金利スワップ	356,882,317	267,293,301	95,096	95,096
	受取固定・支払変動	158,333,988	120,027,611	3,822,736	3,822,736
	受取変動・支払固定	170,754,241	129,212,056	△3,725,048	△3,725,048
	受取変動・支払変動	27,653,869	17,913,499	△1,507	△1,507
	金利スワップション				
	売建	3,391,868	2,347,307	△75,573	△75,573
	買建	2,924,852	2,076,786	72,362	72,362
	キャップ				
	売建	20,895,278	5,852,048	△10,084	△10,084
	買建	9,178,858	2,985,925	7,603	7,603
	フローアー				
	売建	882,481	278,959	△10,006	△10,006
	買建	8,551,945	8,419,741	7,460	7,460
	その他				
売建	578,528	333,204	△14,089	△14,089	
買建	1,678,256	937,592	42,041	42,041	
	合計	—	—	113,182	113,182

(注) 1 上記取引については時価評価を行い、評価損益を連結損益計算書に計上しております。

2 時価の算定

取引所取引につきましては、東京金融取引所等における最終の価格によっております。店頭取引につきましては、割引現在価値やオプション価格計算モデルにより算定しております。

当連結会計年度（平成24年3月31日）

区分	種類	契約額等(百万円)	契約額等のうち1年超のもの(百万円)	時価(百万円)	評価損益(百万円)
金融商品取引所	金利先物				
	売建	13,701,646	2,323,383	△9,067	△9,067
	買建	12,963,619	1,931,357	9,046	9,046
	金利オプション				
	売建	16,413	—	△1	△1
	買建	49,239	—	5	5
店頭	金利先渡契約				
	売建	4,433,489	37,687	△166	△166
	買建	4,386,457	68,390	△148	△148
	金利スワップ	369,465,575	281,213,058	75,091	75,091
	受取固定・支払変動	169,758,863	132,573,198	5,648,845	5,648,845
	受取変動・支払固定	173,684,563	132,107,761	△5,573,481	△5,573,481
	受取変動・支払変動	25,888,092	16,402,974	△3,475	△3,475
	金利スワップション				
	売建	4,070,533	2,032,320	△56,297	△56,297
	買建	3,114,421	1,987,178	49,318	49,318
	キャップ				
	売建	15,725,631	11,272,029	△6,675	△6,675
	買建	6,947,188	3,066,687	6,717	6,717
	フロアー				
	売建	877,557	250,823	△4,549	△4,549
	買建	7,991,968	1,984,956	4,192	4,192
	その他				
売建	—	—	—	—	
買建	3,589,273	1,798,757	19,137	19,137	
	合計	—	—	86,603	86,603

(注) 1 上記取引については時価評価を行い、評価損益を連結損益計算書に計上しております。

2 時価の算定

取引所取引につきましては、東京金融取引所等における最終の価格によっております。店頭取引につきましては、割引現在価値やオプション価格計算モデルにより算定しております。

(2) 通貨関連取引

前連結会計年度（平成23年3月31日）

区分	種類	契約額等(百万円)	契約額等のうち1年超のもの(百万円)	時価(百万円)	評価損益(百万円)
店頭	通貨スワップ	20,597,671	12,937,360	△392,609	△28,299
	通貨スワップション				
	売建	711,681	672,001	△23,439	△23,439
	買建	948,904	695,468	38,789	38,789
	為替予約	50,693,564	19,400,525	114,143	114,143
	通貨オプション				
	売建	3,054,155	1,996,329	△300,544	△300,544
	買建	2,935,419	1,894,947	420,803	420,803
	合計	—	—	△142,857	221,452

(注) 1 上記取引については時価評価を行い、評価損益を連結損益計算書に計上しております。

2 時価の算定

割引現在価値やオプション価格計算モデルにより算定しております。

当連結会計年度（平成24年3月31日）

区分	種類	契約額等(百万円)	契約額等のうち1年超のもの(百万円)	時価(百万円)	評価損益(百万円)
金融商品取引所	通貨先物				
	売建	295,297	—	—	—
	買建	1,119,349	—	—	—
店頭	通貨スワップ	19,742,032	12,527,350	△396,973	△38,094
	通貨スワップション				
	売建	654,616	473,930	△16,082	△16,082
	買建	702,295	530,318	27,032	27,032
	為替予約	36,161,471	2,989,559	84,218	84,218
	通貨オプション				
	売建	2,904,319	1,623,064	△229,554	△229,554
	買建	2,744,179	1,504,605	315,643	315,643
	合計	—	—	△215,715	143,163

(注) 1 上記取引については時価評価を行い、評価損益を連結損益計算書に計上しております。

2 時価の算定

割引現在価値やオプション価格計算モデルにより算定しております。

(3) 株式関連取引

前連結会計年度（平成23年3月31日）

区分	種類	契約額等(百万円)	契約額等のうち1年超のもの(百万円)	時価(百万円)	評価損益(百万円)
金融商品取引所	株式指数先物				
	売建	128,932	—	1,694	1,694
	買建	46,212	—	283	283
	株式指数オプション				
	売建	6,200	—	△203	△203
	買建	4,456	—	116	116
店頭	有価証券店頭オプション				
	売建	201,781	200,642	△41,359	△41,359
	買建	203,957	200,642	41,430	41,430
	合計	—	—	1,961	1,961

(注) 1 上記取引については時価評価を行い、評価損益を連結損益計算書に計上しております。

2 時価の算定

取引所取引につきましては、東京証券取引所等における最終の価格によっております。店頭取引につきましては、オプション価格計算モデル等により算定しております。

当連結会計年度（平成24年3月31日）

区分	種類	契約額等(百万円)	契約額等のうち1年超のもの(百万円)	時価(百万円)	評価損益(百万円)
金融商品取引所	株式指数先物				
	売建	297,794	—	△6,384	△6,384
	買建	70,895	—	914	914
	株式指数オプション				
	売建	390	—	△1	△1
	買建	240	—	2	2
店頭	有価証券店頭オプション				
	売建	194,256	192,842	△49,022	△49,022
	買建	197,260	191,432	49,202	49,202
	有価証券店頭指数等先渡取引				
	売建	—	—	—	—
	買建	21,965	—	822	822
	有価証券店頭指数等スワップ				
株価指数変化率受取・金利支払	8,795	7,295	△154	△154	
金利受取・株価指数変化率支払	9,495	7,895	152	152	
	合計	—	—	△4,468	△4,468

(注) 1 上記取引については時価評価を行い、評価損益を連結損益計算書に計上しております。

2 時価の算定

取引所取引につきましては、東京証券取引所等における最終の価格によっております。店頭取引につきましては、オプション価格計算モデル等により算定しております。

(4) 債券関連取引

前連結会計年度（平成23年3月31日）

区分	種類	契約額等(百万円)	契約額等のうち1年超のもの(百万円)	時価(百万円)	評価損益(百万円)
金融商品取引所	債券先物				
	売建	1,223,662	—	△1,580	△1,580
	買建	1,119,982	—	550	550
	債券先物オプション				
	売建	29,100	—	27	27
	買建	58,800	—	△31	△31
店頭	債券先渡契約				
	売建	2,994	—	48	48
	買建	33,313	32,096	739	739
	債券店頭オプション				
	売建	24,843	—	△162	△162
	買建	24,843	—	129	129
	合計	—	—	△278	△278

(注) 1 上記取引については時価評価を行い、評価損益を連結損益計算書に計上しております。

2 時価の算定

取引所取引につきましては、東京証券取引所等における最終の価格によっております。店頭取引につきましては、割引現在価値やオプション価格計算モデルにより算定しております。

当連結会計年度（平成24年3月31日）

区分	種類	契約額等(百万円)	契約額等のうち1年超のもの(百万円)	時価(百万円)	評価損益(百万円)
金融商品取引所	債券先物				
	売建	2,803,087	—	△1,427	△1,427
	買建	2,564,017	—	1,788	1,788
	債券先物オプション				
	売建	92,483	—	35	35
	買建	181,010	—	△53	△53
店頭	債券先渡契約				
	売建	1,150	—	126	126
	買建	2,924	—	30	30
	債券店頭オプション				
	売建	38,894	—	△53	△53
	買建	38,894	—	115	115
	合計	—	—	562	562

(注) 1 上記取引については時価評価を行い、評価損益を連結損益計算書に計上しております。

2 時価の算定

取引所取引につきましては、東京証券取引所等における最終の価格によっております。店頭取引につきましては、割引現在価値やオプション価格計算モデルにより算定しております。

(5) 商品関連取引

前連結会計年度（平成23年3月31日）

区分	種類	契約額等(百万円)	契約額等のうち1年超のもの(百万円)	時価(百万円)	評価損益(百万円)
金融商品取引所	商品先物				
	売建	4,566	—	19	19
	買建	5,573	—	△24	△24
店頭	商品スワップ				
	固定価格受取・変動価格支払	197,189	167,741	△52,883	△52,883
	変動価格受取・固定価格支払	143,052	115,341	94,816	94,816
	変動価格受取・変動価格支払	25	—	0	0
	商品オプション				
	売建	18,952	14,871	△43	△43
	買建	7,742	6,067	308	308
	合計	—	—	42,194	42,194

(注) 1 上記取引については時価評価を行い、評価損益を連結損益計算書に計上しております。

2 時価の算定

取引所取引につきましては、ニューヨーク・マーカンタイル取引所等における最終の価格によっております。店頭取引につきましては、取引対象物の価格、契約期間等の構成要素に基づき算定しております。

3 商品は燃料及び金属等に係るものであります。

当連結会計年度（平成24年3月31日）

区分	種類	契約額等(百万円)	契約額等のうち1年超のもの(百万円)	時価(百万円)	評価損益(百万円)
金融商品取引所	商品先物				
	売建	5,949	—	107	107
	買建	5,788	—	△116	△116
店頭	商品スワップ				
	固定価格受取・変動価格支払	139,982	117,754	△29,523	△29,523
	変動価格受取・固定価格支払	111,479	91,310	57,246	57,246
	変動価格受取・変動価格支払	13,822	13,014	1,500	1,500
	商品オプション				
	売建	12,779	10,821	△223	△223
	買建	4,929	4,177	58	58
	合計	—	—	29,049	29,049

(注) 1 上記取引については時価評価を行い、評価損益を連結損益計算書に計上しております。

2 時価の算定

取引所取引につきましては、ニューヨーク・マーカンタイル取引所等における最終の価格によっております。店頭取引につきましては、取引対象物の価格、契約期間等の構成要素に基づき算定しております。

3 商品は燃料及び金属等に係るものであります。

(6) クレジットデリバティブ取引

前連結会計年度（平成23年3月31日）

区分	種類	契約額等(百万円)	契約額等のうち1年超のもの(百万円)	時価(百万円)	評価損益(百万円)
店頭	クレジット・デフォルト・オプション 売建	1,004,667	695,622	△12,098	△12,098
	買建	1,107,470	602,404	14,148	14,148
	合計	—	—	2,049	2,049

(注) 1 上記取引については時価評価を行い、評価損益を連結損益計算書に計上しております。

2 時価の算定

割引現在価値やオプション価格計算モデルにより算定しております。

3 「売建」は信用リスクの引受取引、「買建」は信用リスクの引渡取引であります。

当連結会計年度（平成24年3月31日）

区分	種類	契約額等(百万円)	契約額等のうち1年超のもの(百万円)	時価(百万円)	評価損益(百万円)
店頭	クレジット・デフォルト・オプション 売建	793,663	649,116	△18,420	△18,420
	買建	783,152	575,684	19,385	19,385
	合計	—	—	964	964

(注) 1 上記取引については時価評価を行い、評価損益を連結損益計算書に計上しております。

2 時価の算定

割引現在価値やオプション価格計算モデルにより算定しております。

3 「売建」は信用リスクの引受取引、「買建」は信用リスクの引渡取引であります。

2 ヘッジ会計が適用されているデリバティブ取引

ヘッジ会計が適用されているデリバティブ取引について、取引の対象物の種類別、ヘッジ会計の方法別の連結決算日における契約額又は契約において定められた元本相当額及び時価並びに当該時価の算定方法は、次のとおりであります。なお、契約額等については、その金額自体がデリバティブ取引に係る市場リスクを示すものではありません。

(1) 金利関連取引

前連結会計年度（平成23年3月31日）

ヘッジ会計の方法	種類	主なヘッジ対象	契約額等 (百万円)	契約額等のうち 1年超のもの (百万円)	時価 (百万円)	
原則的処理 方法	金利先物	貸出金、その他有価証券 (債券)、預金、譲渡性預 金等の有利息の金融資 産・負債				
	売建		1,080,929	1,080,929	△421	
	買建		9,861,263	—	△223	
	金利スワップ		36,369,686	30,731,720	22,465	
	受取固定・支払変動		24,170,619	19,172,729	314,269	
	受取変動・支払固定		12,169,150	11,529,574	△292,416	
	受取変動・支払変動		29,916	29,416	611	
	金利スワップション					
	売建		460,983	460,899	1,085	
	買建		—	—	—	
	キャップ					
	売建		2,562	2,562	410	
	買建		2,562	2,562	△410	
	フロアー					
売建	—	—	—			
買建	7,850	7,850	0			
ヘッジ対象 に係る損益 を認識する 方法	金利スワップ	貸出金	3,832	2,354	△108	
	受取変動・支払固定		3,832	2,354	△108	
金利スワッ プの特例処 理	金利スワップ	貸出金、借入金、社債	36,501	34,826	(注) 3	
	受取変動・支払固定		36,501	34,826		
	合計	—	—	—	22,796	

(注) 1 主として「銀行業における金融商品会計基準適用に関する会計上及び監査上の取扱い」（日本公認会計士協会業種別監査委員会報告第24号）に基づき、繰延ヘッジによっております。

2 時価の算定

取引所取引につきましては、東京金融取引所等における最終の価格によっております。店頭取引につきましては、割引現在価値やオプション価格計算モデルにより算定してしております。

3 金利スワップの特例処理によるものは、ヘッジ対象とされている借入金等と一体として処理されているため、その時価は「(金融商品関係)」の当該借入金等の時価に含めて記載してしております。

当連結会計年度（平成24年3月31日）

ヘッジ会計の方法	種類	主なヘッジ対象	契約額等 (百万円)	契約額等のうち 1年超のもの (百万円)	時価 (百万円)
原則的処理 方法	金利先物	貸出金、その他有価証券 (債券)、預金、譲渡性預 金等の有利息の金融資 産・負債			
	売建		739,170	—	△146
	買建		7,306,784	356,484	△96
	金利スワップ		35,870,955	29,120,667	31,340
	受取固定・支払変動		24,074,085	18,722,477	443,546
	受取変動・支払固定		11,767,524	10,388,845	△412,496
	受取変動・支払変動		29,345	9,345	290
	金利スワップション				
	売建		330,000	330,000	2,719
	買建		—	—	—
	キャップ				
	売建		3,340	3,340	265
	買建		3,340	3,340	△265
	フロアー				
売建	—	—	—		
買建	7,850	—	0		
ヘッジ対象 に係る損益 を認識する 方法	金利スワップ	貸出金	1,641	—	△43
	受取変動・支払固定		1,361	—	△39
	受取変動・支払変動		280	—	△3
金利スワッ プの特例処 理	金利スワップ	貸出金、借入金	105,262	58,915	(注) 3
	受取変動・支払固定		105,262	58,915	
	合計	—	—	—	33,773

(注) 1 主として「銀行業における金融商品会計基準適用に関する会計上及び監査上の取扱い」(日本公認会計士協会業種別監査委員会報告第24号)に基づき、繰延ヘッジによっております。

2 時価の算定

取引所取引につきましては、東京金融取引所等における最終の価格によっております。店頭取引につきましては、割引現在価値やオプション価格計算モデルにより算定してしております。

3 金利スワップの特例処理によるものは、ヘッジ対象とされている借入金等と一体として処理されているため、その時価は「(金融商品関係)」の当該借入金等の時価に含めて記載してしております。

(2) 通貨関連取引

前連結会計年度（平成23年3月31日）

ヘッジ会計の方法	種類	主なヘッジ対象	契約額等 (百万円)	契約額等のうち 1年超のもの (百万円)	時価 (百万円)
原則的処理 方法	通貨スワップ	外貨建の貸出金、その他 有価証券(債券)、預金、 外国為替等	2,776,330	1,882,407	338,351
	為替予約		9,552	—	△173
ヘッジ対象 に係る損益 を認識する 方法	通貨スワップ	預金	11,769	10,929	△245
為替予約等 の振当処理	為替予約	預金	103,553	3,179	(注) 3
	合計	—	—	—	337,933

(注) 1 主として「銀行業における外貨建取引等の会計処理に関する会計上及び監査上の取扱い」（日本公認会計士協会業種別監査委員会報告第25号）に基づき、繰延ヘッジによっております。

2 時価の算定

割引現在価値により算定しております。

3 為替予約等の振当処理によるものは、ヘッジ対象とされている預金等と一体として処理されているため、その時価は「(金融商品関係)」の当該預金等の時価に含めて記載しております。

当連結会計年度（平成24年3月31日）

ヘッジ会計の方法	種類	主なヘッジ対象	契約額等 (百万円)	契約額等のうち 1年超のもの (百万円)	時価 (百万円)
原則的処理 方法	通貨スワップ	外貨建の貸出金、その他 有価証券(債券)、預金、 外国為替等	3,315,230	2,666,423	278,690
	為替予約		244,111	—	189
ヘッジ対象 に係る損益 を認識する 方法	通貨スワップ	預金	34,873	30,755	△389
為替予約等 の振当処理	通貨スワップ	その他有価証券(債券)	60,500	—	(注) 3
	為替予約		3,179	3,179	
	合計	—	—	—	278,489

(注) 1 主として「銀行業における外貨建取引等の会計処理に関する会計上及び監査上の取扱い」（日本公認会計士協会業種別監査委員会報告第25号）に基づき、繰延ヘッジによっております。

2 時価の算定

割引現在価値により算定しております。

3 為替予約等の振当処理によるものは、ヘッジ対象とされているその他有価証券等と一体として処理されているため、その時価は「(金融商品関係)」の当該その他有価証券等の時価に含めて記載しております。

(3) 株式関連取引

前連結会計年度（平成23年3月31日）

ヘッジ会計の方法	種類	主なヘッジ対象	契約額等 (百万円)	契約額等のうち 1年超のもの (百万円)	時価 (百万円)
ヘッジ対象に係る損益を認識する方法	有価証券店頭指数等スワップ	その他有価証券(株式)	—	—	—
	株価指数変化率受取・金利支払 金利受取・株価指数変化率支払		21,521	11,078	△623
	合計	—	—	—	△623

(注) 時価の算定

割引現在価値により算定しております。

当連結会計年度（平成24年3月31日）

ヘッジ会計の方法	種類	主なヘッジ対象	契約額等 (百万円)	契約額等のうち 1年超のもの (百万円)	時価 (百万円)
ヘッジ対象に係る損益を認識する方法	有価証券店頭指数等スワップ	その他有価証券(株式)	—	—	—
	株価指数変化率受取・金利支払 金利受取・株価指数変化率支払		13,056	9,175	△335
	合計	—	—	—	△335

(注) 時価の算定

割引現在価値により算定しております。

(退職給付関係)

1 採用している退職給付制度の概要

当行及び国内連結子会社は、確定給付型の制度として、確定給付企業年金制度及び退職一時金制度を設けており、一部の国内連結子会社では、確定拠出年金制度のほか、総合設立型の厚生年金基金制度を設けております。また、従業員の退職等に際して割増退職金を支払う場合があります。

また、一部の在外連結子会社では、確定給付型の退職給付制度のほか、確定拠出型の退職給付制度を設けております。

なお、当行及び一部の国内連結子会社において退職給付信託を設定しております。

2 退職給付債務に関する事項

区分	前連結会計年度 (平成23年3月31日現在)	当連結会計年度 (平成24年3月31日現在)
	金額(百万円)	金額(百万円)
退職給付債務 (A)	△921,624	△936,015
年金資産 (B)	852,635	869,308
未積立退職給付債務 (C) = (A) + (B)	△68,988	△66,707
未認識数理計算上の差異 (D)	267,169	259,767
未認識過去勤務債務 (E)	△10,044	△4,951
連結貸借対照表計上額の純額 (F) = (C) + (D) + (E)	188,136	188,108
前払年金費用 (G)	205,520	211,874
退職給付引当金 (F) - (G)	△17,383	△23,766

(注) 一部の連結子会社は、退職給付債務の算定にあたり、簡便法を採用しております。

3 退職給付費用に関する事項

区分	前連結会計年度 (自 平成22年4月1日 至 平成23年3月31日)	当連結会計年度 (自 平成23年4月1日 至 平成24年3月31日)
	金額(百万円)	金額(百万円)
勤務費用	20,479	21,330
利息費用	22,664	22,950
期待運用収益	△27,291	△26,805
数理計算上の差異の費用処理額	45,948	38,974
過去勤務債務の費用処理額	△6,156	△5,308
その他(臨時に支払った割増退職金等)	4,020	4,509
退職給付費用	59,665	55,651

(注) 1 簡便法を採用している連結子会社の退職給付費用は、主として「勤務費用」に含めて計上しております。
2 確定拠出年金への掛金支払額は、「その他」に含めて計上しております。

4 退職給付債務等の計算の基礎に関する事項

(1) 割引率

前連結会計年度 (自 平成22年4月1日 至 平成23年3月31日)	当連結会計年度 (自 平成23年4月1日 至 平成24年3月31日)
当行及び国内連結子会社 1.4%~2.5%	当行及び国内連結子会社 1.15%~2.5%
在外連結子会社 5.4%~9.0%	在外連結子会社 4.7%~7.0%

(2) 期待運用収益率

前連結会計年度 (自 平成22年4月1日 至 平成23年3月31日)	当連結会計年度 (自 平成23年4月1日 至 平成24年3月31日)
当行及び国内連結子会社 0%~4.0%	当行及び国内連結子会社 0%~4.1%
在外連結子会社 5.5%~5.6%	在外連結子会社 3.8%~5.5%

(3) 退職給付見込額の期間配分方法

期間定額基準

(4) 過去勤務債務の額の処理年数

主として9年(その発生時の従業員の平均残存勤務期間内の一定の年数による定額法により損益処理することとしている)

(5) 数理計算上の差異の処理年数

主として9年(各連結会計年度の発生時の従業員の平均残存勤務期間内の一定の年数による定額法により按分した額を、それぞれ発生の翌連結会計年度から損益処理することとしている)

(ストック・オプション等関係)

1 スtock・オプションに係る費用計上額及び科目名

	前連結会計年度 (自 平成22年4月1日 至 平成23年3月31日)	当連結会計年度 (自 平成23年4月1日 至 平成24年3月31日)
営業経費	10百万円	2百万円

2 スtock・オプションの内容、規模及びその変動状況

連結子会社である関西アーバン銀行

(1) スtock・オプションの内容

決議年月日	平成13年6月28日	平成14年6月27日	平成15年6月27日	平成16年6月29日
付与対象者の区分及び人数(人)	役職員 45	役職員 44	役職員 65	役職員 174
ストック・オプションの数(株)(注)	普通株式 238,000	普通株式 234,000	普通株式 306,000	普通株式 399,000
付与日	平成13年7月31日	平成14年7月31日	平成15年7月31日	平成16年7月30日
権利確定条件	付されていない	付されていない	付されていない	付されていない
対象勤務期間	定めがない	定めがない	定めがない	定めがない
権利行使期間	平成15年6月29日から 平成23年6月28日まで	平成16年6月28日から 平成24年6月27日まで	平成17年6月28日から 平成25年6月27日まで	平成18年6月30日から 平成26年6月29日まで

決議年月日	平成17年6月29日	平成18年6月29日	平成18年6月29日	平成19年6月28日
付与対象者の区分及び人数(人)	役職員 183	取締役 9	取締役を兼務しない 執行役員 14 使用人 46	取締役 10
ストック・オプションの数(株)(注)	普通株式 464,000	普通株式 162,000	普通株式 115,000	普通株式 174,000
付与日	平成17年7月29日	平成18年7月31日	平成18年7月31日	平成19年7月31日
権利確定条件	付されていない	付されていない	付されていない	付されていない
対象勤務期間	定めがない	定めがない	定めがない	定めがない
権利行使期間	平成19年6月30日から 平成27年6月29日まで	平成20年6月30日から 平成28年6月29日まで	平成20年6月30日から 平成28年6月29日まで	平成21年6月29日から 平成29年6月28日まで

決議年月日	平成19年6月28日	平成20年6月27日	平成21年6月26日
付与対象者の区分及び人数(人)	取締役を兼務しない 執行役員 14 使用人 48	取締役 9 取締役を兼務しない 執行役員 16 使用人 45	取締役 11 取締役を兼務しない 執行役員 14 使用人 57
ストック・オプションの数(株)(注)	普通株式 112,000	普通株式 289,000	普通株式 350,000
付与日	平成19年7月31日	平成20年7月31日	平成21年7月31日
権利確定条件	付されていない	付されていない	付されていない
対象勤務期間	定めがない	定めがない	定めがない
権利行使期間	平成21年6月29日から 平成29年6月28日まで	平成22年6月28日から 平成30年6月27日まで	平成23年6月27日から 平成31年6月26日まで

(注) 株式数に換算して記載しております。

(2) ストック・オプションの規模及びその変動状況

当連結会計年度（平成24年3月期）において存在したストック・オプションを対象とし、ストック・オプションの数については、株式数に換算して記載しております。

① ストック・オプションの数

決議年月日	平成13年6月28日	平成14年6月27日	平成15年6月27日	平成16年6月29日
権利確定前(株)				
前連結会計年度末	—	—	—	—
付与	—	—	—	—
失効	—	—	—	—
権利確定	—	—	—	—
未確定残	—	—	—	—
権利確定後(株)				
前連結会計年度末	94,000	126,000	210,000	302,000
権利確定	—	—	—	—
権利行使	10,000	14,000	—	—
失効	84,000	6,000	18,000	17,000
未行使残	—	106,000	192,000	285,000

決議年月日	平成17年6月29日	平成18年6月29日	平成18年6月29日	平成19年6月28日
権利確定前(株)				
前連結会計年度末	—	—	—	—
付与	—	—	—	—
失効	—	—	—	—
権利確定	—	—	—	—
未確定残	—	—	—	—
権利確定後(株)				
前連結会計年度末	431,000	162,000	115,000	174,000
権利確定	—	—	—	—
権利行使	—	—	—	—
失効	39,000	—	—	—
未行使残	392,000	162,000	115,000	174,000

決議年月日	平成19年6月28日	平成20年6月27日	平成21年6月26日
権利確定前(株)			
前連結会計年度末	—	—	350,000
付与	—	—	—
失効	—	—	—
権利確定	—	—	350,000
未確定残	—	—	—
権利確定後(株)			
前連結会計年度末	112,000	289,000	—
権利確定	—	—	350,000
権利行使	—	—	—
失効	—	—	—
未行使残	112,000	289,000	350,000

② 単価情報

決議年月日	平成13年6月28日	平成14年6月27日	平成15年6月27日	平成16年6月29日
権利行使価格(円)	155	131	179	202
行使時平均株価(円)	143	145	—	—
付与日における 公正な評価単価(円)	—	—	—	—

決議年月日	平成17年6月29日	平成18年6月29日	平成18年6月29日	平成19年6月28日
権利行使価格(円)	313	490	490	461
行使時平均株価(円)	—	—	—	—
付与日における 公正な評価単価(円)	—	138	138	96

決議年月日	平成19年6月28日	平成20年6月27日	平成21年6月26日
権利行使価格(円)	461	302	193
行使時平均株価(円)	—	—	—
付与日における 公正な評価単価(円)	96	37	51

(3) ストック・オプションの権利確定数の見積方法

基本的には、将来の失効数の合理的な見積りは困難であるため、実績の失効数のみ反映させる方法を採用しております。

(税効果会計関係)

前連結会計年度 (平成23年3月31日現在)	当連結会計年度 (平成24年3月31日現在)																																																																																
<p>1 繰延税金資産及び繰延税金負債の発生の主な原因別の内訳</p> <p>繰延税金資産</p> <table style="width: 100%; border-collapse: collapse;"> <tr><td>税務上の繰越欠損金</td><td style="text-align: right;">198,282百万円</td></tr> <tr><td>有価証券償却</td><td style="text-align: right;">303,338百万円</td></tr> <tr><td>貸倒引当金</td><td style="text-align: right;">409,692百万円</td></tr> <tr><td>貸出金償却</td><td style="text-align: right;">147,202百万円</td></tr> <tr><td>その他有価証券評価差額金</td><td style="text-align: right;">45,329百万円</td></tr> <tr><td>退職給付引当金</td><td style="text-align: right;">64,778百万円</td></tr> <tr><td>繰延ヘッジ損益</td><td style="text-align: right;">6,070百万円</td></tr> <tr><td>減価償却費</td><td style="text-align: right;">9,893百万円</td></tr> <tr><td>その他</td><td style="text-align: right;">185,755百万円</td></tr> <tr><td>繰延税金資産小計</td><td style="text-align: right; border-top: 1px solid black;">1,370,342百万円</td></tr> <tr><td>評価性引当額</td><td style="text-align: right;">△625,629百万円</td></tr> <tr><td>繰延税金資産合計</td><td style="text-align: right; border-top: 1px solid black;">744,713百万円</td></tr> </table> <p>繰延税金負債</p> <table style="width: 100%; border-collapse: collapse;"> <tr><td>その他有価証券評価差額金</td><td style="text-align: right;">△88,749百万円</td></tr> <tr><td>レバレッジドリース</td><td style="text-align: right;">△23,459百万円</td></tr> <tr><td>退職給付信託設定益</td><td style="text-align: right;">△42,057百万円</td></tr> <tr><td>退職給付信託返還有価証券</td><td style="text-align: right;">△12,967百万円</td></tr> <tr><td>子会社の留保利益金</td><td style="text-align: right;">△4,502百万円</td></tr> <tr><td>その他</td><td style="text-align: right;">△22,363百万円</td></tr> <tr><td>繰延税金負債合計</td><td style="text-align: right; border-top: 1px solid black;">△194,099百万円</td></tr> <tr><td>繰延税金資産の純額</td><td style="text-align: right; border-top: 1px solid black;">550,613百万円</td></tr> </table>	税務上の繰越欠損金	198,282百万円	有価証券償却	303,338百万円	貸倒引当金	409,692百万円	貸出金償却	147,202百万円	その他有価証券評価差額金	45,329百万円	退職給付引当金	64,778百万円	繰延ヘッジ損益	6,070百万円	減価償却費	9,893百万円	その他	185,755百万円	繰延税金資産小計	1,370,342百万円	評価性引当額	△625,629百万円	繰延税金資産合計	744,713百万円	その他有価証券評価差額金	△88,749百万円	レバレッジドリース	△23,459百万円	退職給付信託設定益	△42,057百万円	退職給付信託返還有価証券	△12,967百万円	子会社の留保利益金	△4,502百万円	その他	△22,363百万円	繰延税金負債合計	△194,099百万円	繰延税金資産の純額	550,613百万円	<p>1 繰延税金資産及び繰延税金負債の発生の主な原因別の内訳</p> <p>繰延税金資産</p> <table style="width: 100%; border-collapse: collapse;"> <tr><td>貸倒引当金</td><td style="text-align: right;">449,440百万円</td></tr> <tr><td>税務上の繰越欠損金</td><td style="text-align: right;">293,259百万円</td></tr> <tr><td>有価証券償却</td><td style="text-align: right;">232,608百万円</td></tr> <tr><td>貸出金償却</td><td style="text-align: right;">105,130百万円</td></tr> <tr><td>退職給付引当金</td><td style="text-align: right;">59,294百万円</td></tr> <tr><td>その他有価証券評価差額金</td><td style="text-align: right;">50,746百万円</td></tr> <tr><td>繰延ヘッジ損益</td><td style="text-align: right;">17,098百万円</td></tr> <tr><td>減価償却費</td><td style="text-align: right;">6,943百万円</td></tr> <tr><td>その他</td><td style="text-align: right;">162,797百万円</td></tr> <tr><td>繰延税金資産小計</td><td style="text-align: right; border-top: 1px solid black;">1,377,319百万円</td></tr> <tr><td>評価性引当額</td><td style="text-align: right;">△831,217百万円</td></tr> <tr><td>繰延税金資産合計</td><td style="text-align: right; border-top: 1px solid black;">546,101百万円</td></tr> </table> <p>繰延税金負債</p> <table style="width: 100%; border-collapse: collapse;"> <tr><td>その他有価証券評価差額金</td><td style="text-align: right;">△128,901百万円</td></tr> <tr><td>退職給付信託設定益</td><td style="text-align: right;">△36,812百万円</td></tr> <tr><td>レバレッジドリース</td><td style="text-align: right;">△19,692百万円</td></tr> <tr><td>退職給付信託返還有価証券</td><td style="text-align: right;">△9,298百万円</td></tr> <tr><td>子会社の留保利益金</td><td style="text-align: right;">△5,683百万円</td></tr> <tr><td>その他</td><td style="text-align: right;">△57,932百万円</td></tr> <tr><td>繰延税金負債合計</td><td style="text-align: right; border-top: 1px solid black;">△258,321百万円</td></tr> <tr><td>繰延税金資産の純額</td><td style="text-align: right; border-top: 1px solid black;">287,780百万円</td></tr> </table>	貸倒引当金	449,440百万円	税務上の繰越欠損金	293,259百万円	有価証券償却	232,608百万円	貸出金償却	105,130百万円	退職給付引当金	59,294百万円	その他有価証券評価差額金	50,746百万円	繰延ヘッジ損益	17,098百万円	減価償却費	6,943百万円	その他	162,797百万円	繰延税金資産小計	1,377,319百万円	評価性引当額	△831,217百万円	繰延税金資産合計	546,101百万円	その他有価証券評価差額金	△128,901百万円	退職給付信託設定益	△36,812百万円	レバレッジドリース	△19,692百万円	退職給付信託返還有価証券	△9,298百万円	子会社の留保利益金	△5,683百万円	その他	△57,932百万円	繰延税金負債合計	△258,321百万円	繰延税金資産の純額	287,780百万円
税務上の繰越欠損金	198,282百万円																																																																																
有価証券償却	303,338百万円																																																																																
貸倒引当金	409,692百万円																																																																																
貸出金償却	147,202百万円																																																																																
その他有価証券評価差額金	45,329百万円																																																																																
退職給付引当金	64,778百万円																																																																																
繰延ヘッジ損益	6,070百万円																																																																																
減価償却費	9,893百万円																																																																																
その他	185,755百万円																																																																																
繰延税金資産小計	1,370,342百万円																																																																																
評価性引当額	△625,629百万円																																																																																
繰延税金資産合計	744,713百万円																																																																																
その他有価証券評価差額金	△88,749百万円																																																																																
レバレッジドリース	△23,459百万円																																																																																
退職給付信託設定益	△42,057百万円																																																																																
退職給付信託返還有価証券	△12,967百万円																																																																																
子会社の留保利益金	△4,502百万円																																																																																
その他	△22,363百万円																																																																																
繰延税金負債合計	△194,099百万円																																																																																
繰延税金資産の純額	550,613百万円																																																																																
貸倒引当金	449,440百万円																																																																																
税務上の繰越欠損金	293,259百万円																																																																																
有価証券償却	232,608百万円																																																																																
貸出金償却	105,130百万円																																																																																
退職給付引当金	59,294百万円																																																																																
その他有価証券評価差額金	50,746百万円																																																																																
繰延ヘッジ損益	17,098百万円																																																																																
減価償却費	6,943百万円																																																																																
その他	162,797百万円																																																																																
繰延税金資産小計	1,377,319百万円																																																																																
評価性引当額	△831,217百万円																																																																																
繰延税金資産合計	546,101百万円																																																																																
その他有価証券評価差額金	△128,901百万円																																																																																
退職給付信託設定益	△36,812百万円																																																																																
レバレッジドリース	△19,692百万円																																																																																
退職給付信託返還有価証券	△9,298百万円																																																																																
子会社の留保利益金	△5,683百万円																																																																																
その他	△57,932百万円																																																																																
繰延税金負債合計	△258,321百万円																																																																																
繰延税金資産の純額	287,780百万円																																																																																
<p>2 当行の法定実効税率と税効果会計適用後の法人税等の負担率との間の差異の原因となった主な項目別の内訳</p> <table style="width: 100%; border-collapse: collapse;"> <tr><td>当行の法定実効税率(調整)</td><td style="text-align: right;">40.63%</td></tr> <tr><td>評価性引当額</td><td style="text-align: right;">△13.53%</td></tr> <tr><td>受取配当金益金不算入</td><td style="text-align: right;">△1.35%</td></tr> <tr><td>持分法投資損益</td><td style="text-align: right;">1.29%</td></tr> <tr><td>その他</td><td style="text-align: right;">1.26%</td></tr> <tr><td>税効果会計適用後の法人税等の負担率</td><td style="text-align: right;">28.30%</td></tr> </table>	当行の法定実効税率(調整)	40.63%	評価性引当額	△13.53%	受取配当金益金不算入	△1.35%	持分法投資損益	1.29%	その他	1.26%	税効果会計適用後の法人税等の負担率	28.30%	<p>2 当行の法定実効税率と税効果会計適用後の法人税等の負担率との間の差異の原因となった主な項目別の内訳</p> <table style="width: 100%; border-collapse: collapse;"> <tr><td>当行の法定実効税率(調整)</td><td style="text-align: right;">40.63%</td></tr> <tr><td>評価性引当額</td><td style="text-align: right;">△12.89%</td></tr> <tr><td>受取配当金益金不算入</td><td style="text-align: right;">△1.27%</td></tr> <tr><td>段階取得に係る差益</td><td style="text-align: right;">△1.16%</td></tr> <tr><td>平成23年度税制改正に伴う税率変更</td><td style="text-align: right;">3.90%</td></tr> <tr><td>持分法投資損益</td><td style="text-align: right;">1.74%</td></tr> <tr><td>その他</td><td style="text-align: right;">△2.03%</td></tr> <tr><td>税効果会計適用後の法人税等の負担率</td><td style="text-align: right;">28.92%</td></tr> </table>	当行の法定実効税率(調整)	40.63%	評価性引当額	△12.89%	受取配当金益金不算入	△1.27%	段階取得に係る差益	△1.16%	平成23年度税制改正に伴う税率変更	3.90%	持分法投資損益	1.74%	その他	△2.03%	税効果会計適用後の法人税等の負担率	28.92%																																																				
当行の法定実効税率(調整)	40.63%																																																																																
評価性引当額	△13.53%																																																																																
受取配当金益金不算入	△1.35%																																																																																
持分法投資損益	1.29%																																																																																
その他	1.26%																																																																																
税効果会計適用後の法人税等の負担率	28.30%																																																																																
当行の法定実効税率(調整)	40.63%																																																																																
評価性引当額	△12.89%																																																																																
受取配当金益金不算入	△1.27%																																																																																
段階取得に係る差益	△1.16%																																																																																
平成23年度税制改正に伴う税率変更	3.90%																																																																																
持分法投資損益	1.74%																																																																																
その他	△2.03%																																																																																
税効果会計適用後の法人税等の負担率	28.92%																																																																																

前連結会計年度 (平成23年3月31日現在)	当連結会計年度 (平成24年3月31日現在)
	<p>3 法人税等の税率の変更による繰延税金資産及び繰延税金負債の修正額</p> <p>「経済社会の構造の変化に対応した税制の構築を図るための所得税法等の一部を改正する法律」(平成23年法律第114号)及び「東日本大震災からの復興のための施策を実施するために必要な財源の確保に関する特別措置法」(平成23年法律第117号)が平成23年12月2日に公布され、平成24年4月1日以後に開始する連結会計年度から法人税率の引下げ及び復興特別法人税の課税が行われることとなりました。これに伴い、当行及び国内連結子会社の繰延税金資産及び繰延税金負債の計算に使用する平成24年度以降の法定実効税率が変更され、「繰延税金資産」は15,617百万円減少し、「その他有価証券評価差額金」は16,775百万円増加し、「繰延ヘッジ損益」は2,430百万円減少し、当連結会計年度に計上された「法人税等調整額」は34,258百万円増加しております。また、「再評価に係る繰延税金負債」は5,613百万円減少し、「土地再評価差額金」は同額増加しております。</p> <p>なお、上記のうち、当行においては、繰延税金資産及び繰延税金負債の計算に使用する法定実効税率は、従来の40.63%から、平成24年4月1日に開始する事業年度から平成26年4月1日に開始する事業年度に解消が見込まれる一時差異等については37.94%に、平成27年4月1日に開始する事業年度以降に解消が見込まれる一時差異等については35.57%となります。この税率変更により、「繰延税金資産」は6,592百万円減少し、「その他有価証券評価差額金」は16,479百万円増加し、「繰延ヘッジ損益」は2,417百万円減少し、当事業年度に計上された「法人税等調整額」は20,655百万円増加しております。また、「再評価に係る繰延税金負債」は5,538百万円減少し、「土地再評価差額金」は同額増加しております。</p>

(資産除去債務関係)

- I 前連結会計年度(自 平成22年4月1日 至 平成23年3月31日)
資産除去債務の総額に重要性が乏しいため、記載を省略しております。
- II 当連結会計年度(自 平成23年4月1日 至 平成24年3月31日)
資産除去債務の総額に重要性が乏しいため、記載を省略しております。

(賃貸等不動産関係)

- I 前連結会計年度(自 平成22年4月1日 至 平成23年3月31日)
賃貸等不動産関係について記載すべき重要なものではありません。
- II 当連結会計年度(自 平成23年4月1日 至 平成24年3月31日)
賃貸等不動産関係について記載すべき重要なものではありません。

(セグメント情報等)

【セグメント情報】

1 報告セグメントの概要

当行グループの報告セグメントは、当行グループの構成単位のうち分離された財務情報が入手可能であり、取締役会が、経営資源の配分の決定や業績評価のために、定期的に経営成績等の報告を受ける対象となっているものであります。

当行グループは、銀行業務のほか、証券業務、リース業務、クレジットカード業務、消費者金融業務、システム開発・情報処理業務などの金融サービスに係る事業を行っており、そのうち、主要業務である「銀行業」及び「証券業」を独立した報告セグメントとしております。また、その他の業務については集約して「その他事業」としております。

なお、「銀行業」には、預金業務、貸出業務、商品有価証券売買業務、有価証券投資業務、内国為替業務、外国為替業務、社債受託及び登録業務、信託業務、証券投資信託・保険商品の窓口販売業務等が含まれますが、当行においては、顧客マーケットに対応した「個人部門」、「法人部門」、「企業金融部門」及び「国際部門」と金融マーケットに対応した「市場営業部門」の5部門に分類した収益管理を行っております。

2 報告セグメントごとの利益又は損失の金額の算定方法

報告されている事業セグメントの会計処理方法は、「連結財務諸表作成のための基本となる重要な事項」における記載と同一であります。持分法適用会社の損益につきましては、経常利益に持分比率を乗じた金額を「その他損益」に含めて計上しております。

なお、資産につきましては、事業セグメント別の管理を行っておりません。

3 報告セグメントごとの利益又は損失の金額に関する情報

前連結会計年度(自 平成22年4月1日 至 平成23年3月31日)

(単位：百万円)

	銀行業								
	三井住友銀行							その他	小計
	個人部門	法人部門	企業金融部門	国際部門	市場営業部門	本社管理			
業務粗利益	1,531,759	387,790	443,862	201,244	186,503	330,720	△ 18,359	241,752	1,773,512
金利収益	967,825	337,529	272,866	131,355	107,708	136,318	△ 17,950	149,761	1,117,586
非金利収益	563,934	50,261	170,996	69,889	78,795	194,402	△ 408	91,990	655,925
経費	△ 699,197	△ 290,292	△ 221,725	△ 35,986	△ 57,935	△ 17,897	△ 75,362	△ 134,955	△ 834,152
うち減価償却費	△ 71,030	△ 26,343	△ 22,209	△ 5,252	△ 6,148	△ 3,220	△ 7,858	△ 10,249	△ 81,279
その他損益	—	—	—	—	—	—	—	△ 34,449	△ 34,449
連結業務純益	832,562	97,498	222,137	165,258	128,568	312,823	△ 93,721	72,348	904,910

	証券業			その他 事業等	合計
	日興コー ディアル証券	その他	小計		
業務粗利益	205,188	3,711	208,899	133,804	2,116,216
金利収益	△ 2,722	564	△ 2,158	104,753	1,220,182
非金利収益	207,911	3,146	211,057	29,051	896,034
経費	△ 166,645	△ 3,064	△ 169,710	△ 38,633	△ 1,042,496
うち減価償却費	△ 2,439	△ 727	△ 3,166	△ 12,114	△ 96,560
その他損益	—	△ 4,661	△ 4,661	△ 113,554	△ 152,664
連結業務純益	38,542	△ 4,013	34,528	△ 18,382	921,055

(注) 1 損失または減益の場合には、金額頭部に△を付しております。

2 連結業務純益＝三井住友銀行業務純益＋他の連結会社の経常利益(臨時要因調整後)＋持分法適用会社経常利益×持分割合－内部取引(配当等)

3 その他損益＝連結子会社の営業外損益等＋持分法適用会社経常利益×持分割合等

4 日興コーディアル証券の連結業務純益の欄には、営業利益を示しており、営業外損益は「証券業」のその他に含めております。

5 その他事業等には、各セグメント間の内部取引として消去すべきものを含めております。

当連結会計年度(自 平成23年4月1日 至 平成24年3月31日)

(単位：百万円)

	銀行業								その他	小計
	三井住友銀行									
	個人部門	法人部門	企業金融部門	国際部門	市場営業部門	本社管理				
業務粗利益	1,532,511	383,666	422,825	212,650	197,436	319,333	△3,398	231,326	1,763,837	
金利収益	956,878	326,923	256,800	136,592	111,625	123,120	1,818	156,627	1,113,505	
非金利収益	575,632	56,743	166,025	76,058	85,811	196,213	△5,217	74,698	650,331	
経費	△719,495	△289,506	△222,756	△38,214	△64,941	△19,206	△84,872	△131,686	△851,182	
うち減価償却費	△75,503	△27,400	△23,177	△5,558	△7,102	△3,443	△8,823	△10,354	△85,858	
その他損益	—	—	—	—	—	—	—	△20,553	△20,553	
連結業務純益	813,015	94,160	200,069	174,436	132,495	300,127	△88,271	79,086	892,101	

	証券業			その他 事業等	合計
	SMBC 日興証券	その他	小計		
業務粗利益	221,254	8,634	229,888	189,884	2,183,610
金利収益	△2,536	689	△1,846	130,914	1,242,572
非金利収益	223,790	7,944	231,735	58,970	941,037
経費	△180,076	△5,392	△185,468	△60,844	△1,097,494
うち減価償却費	△3,044	△348	△3,392	△13,714	△102,965
その他損益	△1,206	△878	△2,085	△131,006	△153,644
連結業務純益	39,970	2,363	42,334	△1,965	932,470

- (注) 1 損失または減益の場合には、金額頭部に△を付しております。
- 2 連結業務純益＝三井住友銀行業務純益＋他の連結会社の経常利益(臨時要因調整後)＋持分法適用会社経常利益×持分割合－内部取引(配当等)
- 3 その他損益＝連結子会社の営業外損益等＋持分法適用会社経常利益×持分割合等
- 4 SMBC日興証券の連結業務純益の欄には、営業利益を示しており、営業外損益は「証券業」のその他に含めております。
- 5 その他事業等には、各セグメント間の内部取引として消去すべきものを含めております。

4 報告セグメントの利益又は損失の金額の合計額と連結損益計算書計上額との差額及び当該差額の主な内容(差異調整に関する事項)

前連結会計年度(自 平成22年4月1日 至 平成23年3月31日)

(単位:百万円)

利益	金額
連結業務純益	921,055
三井住友銀行の不良債権処理額	△95,324
三井住友銀行の株式等損益	△87,285
三井住友銀行の退職給付未認識債務償却	△38,019
報告セグメント対象外の連結子会社経常利益	65,062
報告セグメント対象外ののれん償却額	△11,024
持分法適用会社損益調整	△9,126
その他	5,871
連結損益計算書の経常利益	751,208

- (注) 1 損失または減益の場合には、金額頭部に△を付しております。
 2 不良債権処理額＝貸倒引当金繰入額(除く一般貸倒引当金換算差)＋貸出金償却＋貸出債権売却損等
 3 株式等損益＝株式等売却益－株式等売却損－株式等償却
 4 持分法適用会社損益調整＝持分法適用会社純利益×持分割合－持分法適用会社経常利益×持分割合

当連結会計年度(自 平成23年4月1日 至 平成24年3月31日)

(単位:百万円)

利益	金額
連結業務純益	932,470
三井住友銀行の与信関係費用	△58,647
三井住友銀行の株式等損益	△15,153
三井住友銀行の退職給付未認識債務償却	△31,632
報告セグメント対象外の連結子会社経常利益	64,930
報告セグメント対象外ののれん償却額	△9,344
持分法適用会社損益調整	△1,632
その他	△23,071
連結損益計算書の経常利益	857,919

- (注) 1 損失または減益の場合には、金額頭部に△を付しております。
 2 与信関係費用＝貸倒引当金繰入額(除く一般貸倒引当金換算差)＋貸出金償却＋貸出債権売却損等－償却債権取立益
 3 株式等損益＝株式等売却益－株式等売却損－株式等償却
 4 持分法適用会社損益調整＝持分法適用会社純利益×持分割合－持分法適用会社経常利益×持分割合

【関連情報】

前連結会計年度(自 平成22年4月1日 至 平成23年3月31日)

1 サービスごとの情報

(単位：百万円)

	銀行業	証券業	その他事業	合計
外部顧客に対する経常収益	2,350,106	217,379	143,894	2,711,380

(注) 一般企業の売上高に代えて、経常収益を記載しております。

2 地域ごとの情報

(1) 経常収益

(単位：百万円)

日本	米州	欧州・中近東	アジア・オセアニア	合計
2,336,021	140,798	85,702	148,857	2,711,380

(注) 1 一般企業の売上高に代えて、経常収益を記載しております。

2 当行(海外店を除く)及び国内連結子会社の取引に係る経常収益は「日本」に分類しております。また、当行の海外店及び在外連結子会社の取引に係る経常収益は、海外店及び各社の所在地を基礎とし、地理的な近接度等を考慮の上、「米州」「欧州・中近東」「アジア・オセアニア」に分類しております。

3 「米州」にはアメリカ合衆国、ブラジル連邦共和国、カナダ等が、「欧州・中近東」には英国、ドイツ連邦共和国、フランス共和国等が、「アジア・オセアニア」には中華人民共和国、シンガポール共和国、オーストラリア連邦等が属しております。

(2) 有形固定資産

(単位：百万円)

日本	米州	欧州・中近東	アジア・オセアニア	合計
812,849	8,593	3,840	3,415	828,698

3 主要な顧客ごとの情報

特定の顧客に対する経常収益で連結損益計算書の経常収益の10%以上を占めるものがないため、記載を省略しております。

当連結会計年度(自 平成23年4月1日 至 平成24年3月31日)

1 サービスごとの情報

(単位：百万円)

	銀行業	証券業	その他事業	合計
外部顧客に対する経常収益	2,264,270	237,172	186,468	2,687,911

(注) 一般企業の売上高に代えて、経常収益を記載しております。

2 地域ごとの情報

(1) 経常収益

(単位：百万円)

日本	米州	欧州・中近東	アジア・オセアニア	合計
2,223,790	146,872	115,788	201,460	2,687,911

(注) 1 一般企業の売上高に代えて、経常収益を記載しております。

2 当行(海外店を除く)及び国内連結子会社の取引に係る経常収益は「日本」に分類しております。また、当行の海外店及び在外連結子会社の取引に係る経常収益は、海外店及び各社の所在地を基礎とし、地理的な近接度等を考慮の上、「米州」「欧州・中近東」「アジア・オセアニア」に分類しております。

3 「米州」にはアメリカ合衆国、ブラジル連邦共和国、カナダ等が、「欧州・中近東」には英国、ドイツ連邦共和国、フランス共和国等が、「アジア・オセアニア」には中華人民共和国、シンガポール共和国、オーストラリア連邦等が属しております。

(2) 有形固定資産

(単位：百万円)

日本	米州	欧州・中近東	アジア・オセアニア	合計
829,261	10,759	5,150	3,901	849,074

3 主要な顧客ごとの情報

特定の顧客に対する経常収益で連結損益計算書の経常収益の10%以上を占めるものがないため、記載を省略しております。

【報告セグメントごとの固定資産の減損損失に関する情報】

前連結会計年度(自 平成22年4月1日 至 平成23年3月31日)

(単位：百万円)

	銀行業	証券業	その他事業	合計
減損損失	4,739	306	225	5,272

当連結会計年度(自 平成23年4月1日 至 平成24年3月31日)

(単位：百万円)

	銀行業	証券業	その他事業	合計
減損損失	3,264	118	104	3,488

【報告セグメントごとののれんの償却額及び未償却残高に関する情報】

前連結会計年度(自 平成22年4月1日 至 平成23年3月31日)

(単位：百万円)

	銀行業	証券業	その他事業	合計
当期償却額	489	9,240	2,525	12,256
当期末残高	9,221	174,304	—	183,526

当連結会計年度(自 平成23年4月1日 至 平成24年3月31日)

(単位：百万円)

	銀行業	証券業	その他事業	合計
当期償却額	480	9,582	521	10,584
当期末残高	8,733	164,722	38,732	212,188

【報告セグメントごとの負ののれん発生益に関する情報】

前連結会計年度(自 平成22年4月1日 至 平成23年3月31日)

記載すべき重要なものではありません。

当連結会計年度(自 平成23年4月1日 至 平成24年3月31日)

該当ありません。

【報告セグメントごとの与信関係費用に関する情報】

前連結会計年度(自 平成22年4月1日 至 平成23年3月31日)

(単位：百万円)

	銀行業	証券業	その他事業等	合計
与信関係費用	144,601	△23	15,200	159,778

- (注) 1 与信関係費用＝貸倒引当金繰入額＋貸出金償却＋貸出債権売却損等－償却債権取立益
 2 その他事業等には、各セグメント間の内部取引として消去すべきものを含めております。

当連結会計年度(自 平成23年4月1日 至 平成24年3月31日)

(単位：百万円)

	銀行業	証券業	その他事業等	合計
与信関係費用	83,903	1,206	6,591	91,701

- (注) 1 与信関係費用＝貸倒引当金繰入額＋貸出金償却＋貸出債権売却損等－償却債権取立益
 2 その他事業等には、各セグメント間の内部取引として消去すべきものを含めております。

【関連当事者情報】

I 前連結会計年度(自 平成22年4月1日 至 平成23年3月31日)

1 関連当事者との取引

関連当事者との取引について記載すべき重要なものではありません。

2 親会社又は重要な関連会社に関する注記

親会社情報

株式会社三井住友フィナンシャルグループ(東京、大阪、名古屋、ニューヨーク証券取引所に上場)

II 当連結会計年度(自 平成23年4月1日 至 平成24年3月31日)

1 関連当事者との取引

関連当事者との取引について記載すべき重要なものではありません。

2 親会社又は重要な関連会社に関する注記

親会社情報

株式会社三井住友フィナンシャルグループ(東京、大阪、名古屋、ニューヨーク証券取引所に上場)

(企業結合等関係)

当連結会計年度(自 平成23年4月1日 至 平成24年3月31日)

取得による企業結合

プロミス株式会社に対する公開買付け及びプロミス株式会社の第三者割当増資の引受けによる連結子会社化

当行は、プロミス株式会社(以下、「プロミス」)の普通株式、株式報酬型ストック・オプション第1回新株予約権、株式報酬型ストック・オプション第2回新株予約権、株式報酬型ストック・オプション第3回新株予約権及び2015年満期ユーロ円建取得条項付転換社債型新株予約権付社債について、公開買付けを実施いたしました。また、当行の親会社である株式会社三井住友フィナンシャルグループ(以下、「SMFG」)はプロミスが平成23年12月26日に行った第三者割当増資を全額引き受けいたしました。これにより、当行は当行の持分法適用関連会社でありましたプロミスを連結子会社といたしました。取得による企業結合の概要は、次のとおりであります。

1 企業結合の概要

(1) 被取得企業の名称及び事業の内容

プロミス(事業の内容：消費者金融業)

(2) 企業結合を行った主な理由

当行及びSMFGは、プロミスとSMFGグループ各社との連携を一層強化し、プロミスの業界における競争優位の確立を通じてSMFGグループにおけるプロミスを中心としたコンシューマーファイナンス事業の拡大を効果的に実現するため、プロミスの財務基盤の強化、並びにグループ一体でのより迅速かつ機動的な意思決定が可能となる体制の整備が必要との認識から、SMFGはプロミスを完全子会社化することを基本方針としております。そのため、当連結会計年度において、当行によるプロミスに対する公開買付け及びSMFGによるプロミスの第三者割当増資の引受けにより、同社を連結子会社化いたしました。

(3) 企業結合日

平成23年12月7日

(4) 企業結合の法的形式

当行によるプロミスに対する公開買付け及びSMFGによるプロミスの第三者割当増資の引受けによる連結子会社化

(5) 結合後企業の名称

株式会社三井住友銀行

(6) 取得した議決権比率

企業結合直前に所有していた議決権比率	22%
公開買付け等により追加取得した議決権比率	12%
取得後の議決権比率	34%

(7) 取得企業を決定するに至った主な根拠

当行及びSMFGがプロミスの議決権の過半数を取得し、連結子会社化したことによる。

2 連結財務諸表に含まれている被取得企業の業績の期間

平成23年4月1日から平成24年3月31日まで

平成23年12月31日をみなし取得日としているため、連結損益計算書上、平成23年4月1日から平成23年12月31日までの被取得企業に係る損益は、持分法投資損益として計上しております。

3 被取得企業の取得原価及びその内訳

企業結合直前に所有していたプロミスの普通株式の時価	21,699百万円
公開買付けにより追加取得したプロミスの普通株式の時価	70,995百万円
取得に直接要した支出額	344百万円
<u>被取得企業の取得原価</u>	<u>93,039百万円</u>

4 被取得企業の取得原価と取得するに至った取引ごとの取得原価の合計額との差額

被取得企業の取得原価	93,039百万円
取得するに至った取引ごとの取得原価の合計額	67,988百万円
<u>差額(段階取得に係る差益)</u>	<u>25,050百万円</u>

5 発生したのれんの金額、発生原因、償却方法及び償却期間

(1) 発生したのれん

39,222百万円

(2) 発生原因

取得原価とプロミスに係る当行持分相当額との差額をのれんとして処理しております。

(3) 償却方法及び償却期間

20年間で均等償却

6 企業結合日に受け入れた資産及び引き受けた負債の額並びにその主な内訳

(1) 資産の額

資産合計	1,671,681百万円
うち貸出金	795,148百万円
うち支払承諾見返	564,528百万円

(2) 負債の額

負債合計	1,511,980百万円
うち借入金	300,884百万円
うち利息返還損失引当金	367,220百万円
うち支払承諾	564,528百万円

7 企業結合が連結会計年度開始の日に完了したと仮定した場合の当連結会計年度の連結損益計算書に及ぼす影響の概算額及びその算定方法

(1) 企業結合が連結会計年度開始の日に完了したと仮定して算定された経常収益及び損益情報と取得企業の連結損益計算書における経常収益及び損益情報との差額

経常収益	143,349百万円
経常利益	△151,981百万円
当期純利益	△64,981百万円

(注) 一般企業の売上高に代えて、経常収益を記載しております。

(2) 概算額の算定方法及び重要な前提条件

プロミス及びその連結子会社の平成23年4月1日から平成23年12月31日までの経営成績に、当該期間に係るのれん償却額等を加味して算出しております。なお、実際に企業結合が連結会計年度開始の日に完了した場合の経営成績を示すものではありません。

また、上記情報につきましては、有限責任 あずさ監査法人の監査証明を受けておりません。

(1株当たり情報)

		前連結会計年度 (自 平成22年4月1日 至 平成23年3月31日)	当連結会計年度 (自 平成23年4月1日 至 平成24年3月31日)
1株当たり純資産額	円	50,344.52	53,960.98
1株当たり当期純利益金額	円	4,184.89	5,024.23
潜在株式調整後1株当たり当期純利益金額	円	4,184.07	5,023.33

(注) 1 1株当たり当期純利益金額及び潜在株式調整後1株当たり当期純利益金額の算定上の基礎は、次のとおりであります。

		前連結会計年度 (自 平成22年4月1日 至 平成23年3月31日)	当連結会計年度 (自 平成23年4月1日 至 平成24年3月31日)
1株当たり当期純利益金額			
当期純利益	百万円	450,832	533,816
普通株主に帰属しない金額	百万円	6,195	—
(うち優先配当額)	百万円	6,195	—
普通株式に係る当期純利益	百万円	444,637	533,816
普通株式の期中平均株式数	千株	106,248	106,248
潜在株式調整後1株当たり当期純利益金額			
当期純利益調整額	百万円	△86	△95
(うち連結子会社及び 持分法適用関連会社の 潜在株式による調整額)	百万円	△86	△95
普通株式増加数	千株	—	—
希薄化効果を有しないため、潜在株式調整後1株当たり当期純利益金額の算定に含めなかった潜在株式の概要		—	—

2 1株当たり純資産額の算定上の基礎は、次のとおりであります。

		前連結会計年度 (平成23年3月31日現在)	当連結会計年度 (平成24年3月31日現在)
純資産の部の合計額	百万円	6,983,132	7,276,706
純資産の部の合計額から控除する金額	百万円	1,634,107	1,543,439
(うち優先株式)	百万円	210,003	—
(うち優先配当額)	百万円	3,097	—
(うち新株予約権)	百万円	91	94
(うち少数株主持分)	百万円	1,420,915	1,543,345
普通株式に係る期末の純資産額	百万円	5,349,024	5,733,267
1株当たり純資産額の算定に用いられた期末の普通株式の数	千株	106,248	106,248

(追加情報)

平成23年4月1日以後開始する連結会計年度から、改正後の「1株当たり当期純利益に関する会計基準」(企業会計基準第2号)、「1株当たり当期純利益に関する会計基準の適用指針」(企業会計基準適用指針第4号)及び「1株当たり当期純利益に関する実務上の取扱い」(実務対応報告第9号)が適用されることになったことに伴い、当連結会計年度から同会計基準等を適用しております。

(重要な後発事象)

当連結会計年度(自 平成23年4月1日 至 平成24年3月31日)

子会社の企業結合関係

株式会社三井住友フィナンシャルグループによるプロミス株式会社の完全子会社化

当行の親会社である株式会社三井住友フィナンシャルグループ(以下、「SMFG」)は、当行の連結子会社であるプロミス株式会社(以下、「プロミス」)を、平成24年4月1日を効力発生日とする株式交換(以下、「本株式交換」)により完全子会社といたしました。これにより、当行はプロミスを当行の連結子会社から除外いたしました。子会社の企業結合の概要は、次のとおりであります。

1 子会社を含む各結合当事企業の名称及び事業の内容

結合企業 SMFG(事業の内容:銀行持株会社)

被結合企業 プロミス(事業の内容:消費者金融業)

2 企業結合を行った主な理由

SMFGは、プロミスとSMFGグループ各社との連携を一層強化し、プロミスの業界における競争優位の確立を通じてSMFGグループにおけるプロミスを軸としたコンシューマーファイナンス事業の拡大を効果的に実現するため、プロミスの財務基盤の強化、並びにグループ一体でのより迅速かつ機動的な意思決定が可能となる体制の整備が必要との認識から、プロミスを本株式交換によりSMFGの完全子会社といたしました。

3 企業結合日

平成24年4月1日

4 取引の概要

SMFGとプロミスとの間の株式交換に伴い、プロミスを当行の連結子会社から除外いたしました。

⑤ 【連結附属明細表】

【社債明細表】

会社名	銘柄	発行年月日	当期首残高 (百万円)	当期末残高 (百万円)	利率(%) (注)1	担保	償還期限
当行	短期社債 (注)3	平成23年3月～ 平成24年3月	40,999 [40,999]	19,999 [19,999]	0.08	なし	平成24年4月
	第7回無担保変動利付社債 (社債間限定同順位特約付) (注)3	平成13年 3月19日	20,000	20,000 [20,000]	1.716	なし	平成25年 3月19日
	第22回～第25回無担保変動利付社債 (社債間限定同順位特約付)	平成16年8月～ 平成16年9月	65,000	65,000	0.12571～ 0.28586	なし	平成26年9月～ 平成28年9月
	第26回期限前償還条項付無担保社債 (社債間限定同順位特約付)	平成16年 9月30日	17,000	17,000	0.28586	なし	平成36年 9月27日
	第31回、第33回期限前償還条項付 無担保変動利付社債 (社債間限定同順位特約付)	平成17年5月～ 平成17年10月	30,000	30,000	0.18313～ 0.245	なし	平成32年10月～ 平成37年5月
	第35回～第56回無担保社債 (社債間限定同順位特約付) (注)3	平成18年4月～ 平成24年1月	1,101,898 [197,793]	1,101,795 [196,897]	0.35～ 1.60	なし	平成24年4月～ 平成29年1月
	2012年3月6日～ 2037年2月13日満期 ユーロ建社債 (注)3	平成12年3月～ 平成19年2月	20,900 [5,000]	15,900	0.00～ 4.58546	なし	平成48年3月～ 平成49年2月
	2013年7月22日～ 2022年1月12日満期 米ドル建社債 (注)4	平成22年7月～ 平成24年1月	290,823 (3,497,577千\$)	574,424 (6,994,089千\$)	1.5112～ 3.95	なし	平成25年7月～ 平成34年1月
	2013年3月14日～ 2014年12月18日満期 豪ドル建社債 (注)3,4	平成22年3月～ 平成23年12月	46,444 (539,931千豪\$)	82,799 (969,891千豪\$) [46,096]	4.28～ 5.76	なし	平成25年3月～ 平成26年12月
	第4回～第25回、第27回～第28回 無担保社債(劣後特約付) (注)3	平成13年6月～ 平成23年12月	1,373,357 [49,999]	1,342,116 [39,999]	1.03586～ 2.80	なし	平成24年6月～ 平成38年12月
	第26回、第29回期限前償還条項付 無担保社債(劣後特約付)	平成23年11月～ 平成24年3月	—	244,494	1.08～ 1.10	なし	平成33年11月～ 平成34年3月
	2016年5月25日～ 2035年6月29日満期 ユーロ建社債(劣後特約付)	平成14年3月～ 平成21年12月	364,494	338,494	0.44571～ 2.97	なし	平成29年5月～ 平成47年6月
	ユーロ建永久社債 (劣後特約付)	平成17年5月～ 平成18年6月	83,000	8,000	1.656～ 2.53	なし	定めず
	2011年11月21日～ 2022年3月1日満期 米ドル建社債(劣後特約付) (注)3,4	平成13年11月～ 平成24年3月	61,034 (734,027千\$) [1,995]	182,523 (2,222,373千\$) [61,341]	4.85～ 8.00	なし	平成24年6月～ 平成34年3月
	米ドル建永久社債(劣後特約付) (注)4	平成17年 7月22日	27,148 (326,496千\$)	26,828 (326,664千\$)	5.625	なし	定めず
	2020年11月9日満期 ユーロ建社債(劣後特約付) (注)4	平成22年 11月9日	87,113 (741,269千ユーロ)	81,480 (742,552千ユーロ)	4.00	なし	平成32年 11月9日
	ユーロ建永久社債(劣後特約付) (注)4	平成17年 7月22日	38,771 (329,913千ユーロ)	36,236 (330,236千ユーロ)	4.375	なし	定めず
* 1	連結子会社普通社債 (注)2,3	平成12年5月～ 平成24年3月	30,010 [10]	170,512 [30,100]	0.46～ 8.15	なし	平成24年6月～ 平成54年3月
* 2	連結子会社普通社債 (注)2	平成14年 3月27日	501	503	3.50	なし	平成27年 3月27日
* 3	連結子会社普通社債 (注)2,3,4	平成19年 6月13日	—	60,496 (500,000千\$) [60,496]	5.95	なし	平成24年 6月13日
* 4	連結子会社社債(劣後特約付) (注)2	平成8年3月～ 平成24年3月	125,798	142,099	2.01～ 4.50	なし	平成30年3月～ 定めず
* 5	連結子会社短期社債 (注)2,3	平成22年10月～ 平成24年3月	376,788 [376,788]	224,988 [224,988]	0.12～ 0.215	なし	平成24年4月～ 平成24年6月
	合計	—	4,201,086	4,785,696	—	—	—

- (注) 1 「利率」欄には、それぞれの社債において連結会社の各決算日現在で適用されている表面利率を記載しております。従って、実質的な資金調達コストとは異なる場合があります。
- 2 * 1 は、国内連結子会社SMBC日興証券株式会社、オリックス・クレジット株式会社及びプロミス株式会社の発行した普通社債のうち、円建てで発行しているものをまとめて記載しております。
- * 2 は、在外連結子会社SMBC Capital Markets, Inc. の発行した普通社債のうち、円建てで発行しているものを記載しております。
- * 3 は、国内連結子会社プロミス株式会社の発行した普通社債のうち、米ドル建てで発行しているものを記載しております。
- * 4 は、在外連結子会社SMBC International Finance N.V. 及び国内連結子会社株式会社関西アーバン銀行、株式会社みなと銀行の発行した永久劣後社債及び期限付劣後社債のうち、円建てで発行しているものをまとめて記載しております。
- * 5 は、国内連結子会社SMBC日興証券株式会社及びオリックス・クレジット株式会社の発行した短期社債であります。
- 3 「当期首残高」、「当期末残高」欄の[]書きは、1年以内に償還が予定されている金額であります。
- 4 「当期首残高」、「当期末残高」欄の()書きは、外貨建てによる金額であります。
- 5 連結会社の各決算日後5年内における償還予定額は以下のとおりであります。

1年以内 (百万円)	1年超 2年以内 (百万円)	2年超 3年以内 (百万円)	3年超 4年以内 (百万円)	4年超 5年以内 (百万円)
699,939	452,289	437,891	567,538	459,148

【借入金等明細表】

区分	当期首残高 (百万円)	当期末残高 (百万円)	平均利率 (%)	返済期限
借入金	8,631,713	6,835,091	0.42	—
借入金	8,631,713	6,835,091	0.42	平成24年1月～ 定めず
リース債務	12,075	11,679	3.14	平成24年4月～ 平成40年3月

(注) 1 「平均利率」は、連結会社の各決算日現在の「利率」及び「当期末残高」により算出(加重平均)しております。

なお、リース取引開始日が平成20年4月1日前に開始する連結会計年度に属する所有権移転外ファイナンス・リース取引につきましては、リース料総額に含まれる利息相当額を定額法により各連結会計年度に配分しているため、「平均利率」の算出の対象から除いております。

2 連結会社の各決算日後5年内における借入金及びリース債務の返済予定額は次のとおりであります。

	1年以内	1年超2年以内	2年超3年以内	3年超4年以内	4年超5年以内
借入金(百万円)	5,738,213	77,557	291,460	163,170	33,474
リース債務 (百万円)	2,617	2,220	1,500	1,104	743

銀行業は、預金の受入れ、コール・手形市場からの資金の調達・運用等を営業活動として行っているため、借入金等明細表については連結貸借対照表中「負債の部」の「借入金」及び「その他負債」中のリース債務の内訳を記載しております。

(参考) なお、営業活動として資金調達を行っているコマーシャル・ペーパーの発行状況は、次のとおりであります。

	当期首残高 (百万円)	当期末残高 (百万円)	平均利率 (%)	返済期限
コマーシャル・ペーパー	337,120	1,193,249	0.45	平成24年4月～ 平成24年9月

【資産除去債務明細表】

資産除去債務の金額が負債及び純資産の合計額の100分の1以下であるため、記載を省略しております。

(2) **【その他】**

該当ありません。

2 【財務諸表等】
 (1) 【財務諸表】
 ① 【貸借対照表】

(単位：百万円)

	前事業年度 (平成23年3月31日現在)	当事業年度 (平成24年3月31日現在)
資産の部		
現金預け金	※9 8,102,186	※9 6,618,725
現金	1,228,294	940,108
預け金	6,873,891	5,678,617
コールローン	261,540	526,068
買現先勘定	96,665	203,768
債券貸借取引支払保証金	402,928	726,677
買入手形	26,580	※9 21,171
買入金銭債権	※9 509,773	※9 626,146
特定取引資産	※9 3,623,461	※9 3,777,835
商品有価証券	368,868	344,047
商品有価証券派生商品	532	1,879
特定取引有価証券派生商品	5,338	19,503
特定金融派生商品	2,957,769	3,159,445
その他の特定取引資産	290,952	252,958
金銭の信託	10,316	7,253
有価証券	※9 39,853,432	※9 42,441,134
国債	※3 25,220,129	※3 28,472,939
地方債	307,731	229,175
社債	※16 2,847,093	※16 2,768,322
株式	※1, ※2 3,494,297	※1, ※2, ※3 3,472,964
その他の証券	※2 7,984,180	※2 7,497,734
貸出金	※4, ※5, ※6, ※7, ※9, ※10 55,237,613	※4, ※5, ※6, ※7, ※9, ※10 56,411,492
割引手形	※8 139,034	※8 151,855
手形貸付	1,803,918	1,723,641
証書貸付	45,069,166	46,115,492
当座貸越	8,225,494	8,420,502
外国為替	1,000,964	1,024,074
外国他店預け	109,974	98,799
外国他店貸	221,542	155,717
買入外国為替	※8 480,160	※8 546,779
取立外国為替	189,287	222,777

(単位：百万円)

	前事業年度 (平成23年3月31日現在)	当事業年度 (平成24年3月31日現在)
その他資産	1,994,996	1,981,695
未決済為替貸	2,495	6,923
前払費用	7,307	8,484
未収収益	169,490	177,108
先物取引差入証拠金	7,134	6,551
先物取引差金勘定	3,113	343
金融派生商品	1,256,487	1,211,841
その他の資産	※9 548,967	※9 570,443
有形固定資産	※11, ※12, ※13 717,568	※11, ※12, ※13 730,939
建物	220,267	231,496
土地	418,901	419,604
リース資産	4,849	4,273
建設仮勘定	4,346	12,016
その他の有形固定資産	69,205	63,548
無形固定資産	142,321	154,892
ソフトウェア	134,562	147,153
その他の無形固定資産	7,758	7,738
繰延税金資産	376,899	185,428
支払承諾見返	3,852,949	4,299,577
貸倒引当金	△711,522	△689,215
投資損失引当金	△13,769	△10,195
資産の部合計	115,484,907	119,037,469
負債の部		
預金	74,036,469	75,804,088
当座預金	6,550,116	7,131,589
普通預金	36,168,131	38,196,772
貯蓄預金	616,463	603,527
通知預金	4,409,940	3,621,810
定期預金	22,449,980	22,333,832
定期積金	43	41
その他の預金	3,841,793	3,916,514
譲渡性預金	8,406,816	8,588,746
コールマネー	※9 2,272,758	※9 1,877,900
売現先勘定	※9 503,315	※9 562,867
債券貸借取引受入担保金	※9 4,760,920	※9 4,539,644
コマーシャル・ペーパー	337,120	1,193,249

(単位：百万円)

	前事業年度 (平成23年3月31日現在)	当事業年度 (平成24年3月31日現在)
特定取引負債	3,015,835	3,503,085
売付商品債券	92,187	285,305
商品有価証券派生商品	1,065	2,007
特定取引有価証券派生商品	5,639	17,455
特定金融派生商品	2,916,943	3,198,317
借入金	※9 5,952,326	※9 5,181,294
借入金	※14 5,952,326	※14 5,181,294
外国為替	272,253	341,400
外国他店預り	192,994	244,827
外国他店借	52,015	57,958
売渡外国為替	1,811	10,483
未払外国為替	25,431	28,130
短期社債	40,999	19,999
社債	※15 3,670,355	※15 4,215,610
信託勘定借	216,171	443,723
その他負債	2,521,061	2,693,465
未決済為替借	5,331	7,172
未払法人税等	6,025	5,145
未払費用	97,744	98,265
前受収益	27,431	19,910
従業員預り金	46,405	47,279
給付補てん備金	0	0
先物取引差金勘定	—	957
金融派生商品	773,381	838,058
リース債務	5,477	4,931
資産除去債務	3,071	3,128
取引約定未払金	1,402,675	1,576,837
その他の負債	153,516	91,779
賞与引当金	10,019	10,798
役員賞与引当金	692	609
ポイント引当金	1,586	2,503
睡眠預金払戻損失引当金	8,872	9,854
再評価に係る繰延税金負債	※11 45,091	※11 39,385
支払承諾	※9 3,852,949	※9 4,299,577
負債の部合計	109,925,614	113,327,806

(単位：百万円)

	前事業年度 (平成23年3月31日現在)	当事業年度 (平成24年3月31日現在)
純資産の部		
資本金	1,770,996	1,770,996
資本剰余金	2,481,273	2,481,273
資本準備金	1,771,043	1,771,043
その他資本剰余金	710,229	710,229
利益剰余金	935,992	1,255,108
その他利益剰余金	935,992	1,255,108
行員退職積立金	1,656	1,656
別途準備金	219,845	219,845
繰越利益剰余金	714,490	1,033,606
自己株式	—	△210,003
株主資本合計	5,188,262	5,297,375
その他有価証券評価差額金	229,885	281,109
繰延ヘッジ損益	121,109	105,391
土地再評価差額金	※11 20,035	※11 25,786
評価・換算差額等合計	371,030	412,288
純資産の部合計	5,559,293	5,709,663
負債及び純資産の部合計	115,484,907	119,037,469

②【損益計算書】

(単位：百万円)

	前事業年度 (自 平成22年 4月 1日 至 平成23年 3月 31日)	当事業年度 (自 平成23年 4月 1日 至 平成24年 3月 31日)
経常収益	2,108,724	2,018,585
資金運用収益	1,259,403	1,239,535
貸出金利息	957,181	937,403
有価証券利息配当金	240,380	226,631
コールローン利息	3,708	4,819
買現先利息	757	3,726
債券貸借取引受入利息	2,263	1,330
買入手形利息	1,223	992
預け金利息	13,725	18,625
金利スワップ受入利息	—	6,091
その他の受入利息	40,164	39,914
信託報酬	2,299	1,736
役務取引等収益	439,770	453,877
受入為替手数料	118,621	117,447
その他の役務収益	321,148	336,429
特定取引収益	151,070	84,051
商品有価証券収益	257	4,644
特定取引有価証券収益	1,538	7,634
特定金融派生商品収益	148,111	71,229
その他の特定取引収益	1,162	542
その他業務収益	218,075	193,341
外国為替売買益	—	16,134
国債等債券売却益	200,478	169,117
国債等債券償還益	0	0
金融派生商品収益	9,328	—
その他の業務収益	8,267	8,089
その他経常収益	38,105	46,043
償却債権取立益	—	1,234
株式等売却益	21,671	20,562
金銭の信託運用益	203	10
その他の経常収益	16,230	24,234

(単位：百万円)

	前事業年度 (自 平成22年 4月 1日 至 平成23年 3月31日)	当事業年度 (自 平成23年 4月 1日 至 平成24年 3月31日)
経常費用	1,513,020	1,323,243
資金調達費用	291,595	282,668
預金利息	78,517	68,335
譲渡性預金利息	31,897	30,899
コールマネー利息	2,499	2,673
売現先利息	1,814	2,050
債券貸借取引支払利息	7,247	5,318
コマーシャル・ペーパー利息	1,164	1,986
借用金利息	86,105	88,729
短期社債利息	66	37
社債利息	62,981	70,492
金利スワップ支払利息	12,601	—
その他の支払利息	6,698	12,144
役務取引等費用	137,103	134,989
支払為替手数料	31,000	30,019
その他の役務費用	106,102	104,970
その他業務費用	110,177	22,384
外国為替売買損	53,976	—
国債等債券売却損	46,164	10,888
国債等債券償還損	7,194	5,692
社債発行費償却	2,453	2,265
金融派生商品費用	—	1,950
その他の業務費用	388	1,587
営業経費	738,447	752,436
その他経常費用	235,696	130,763
貸倒引当金繰入額	19,473	16,175
貸出金償却	70,775	15,797
株式等売却損	1,604	7,074
株式等償却	107,353	28,642
金銭の信託運用損	352	1,474
その他の経常費用	※1 36,139	※1 61,599
経常利益	595,704	695,342

(単位：百万円)

	前事業年度 (自 平成22年 4月 1日 至 平成23年 3月 31日)	当事業年度 (自 平成23年 4月 1日 至 平成24年 3月 31日)
特別利益	1,863	2,456
固定資産処分益	808	2,456
償却債権取立益	1,055	
特別損失	8,728	5,806
固定資産処分損	3,144	3,174
減損損失	※3 4,288	※2 2,632
その他の特別損失	※2 1,295	—
税引前当期純利益	588,839	691,992
法人税、住民税及び事業税	42,386	44,703
法人税等調整額	125,273	169,315
法人税等合計	167,659	214,018
当期純利益	421,180	477,973

③【株主資本等変動計算書】

(単位：百万円)

	前事業年度 (自 平成22年 4月 1日 至 平成23年 3月 31日)	当事業年度 (自 平成23年 4月 1日 至 平成24年 3月 31日)
株主資本		
資本金		
当期首残高	1,770,996	1,770,996
当期変動額		
当期変動額合計	—	—
当期末残高	1,770,996	1,770,996
資本剰余金		
資本準備金		
当期首残高	1,771,043	1,771,043
当期変動額		
当期変動額合計	—	—
当期末残高	1,771,043	1,771,043
その他資本剰余金		
当期首残高	702,514	710,229
当期変動額		
株式交換による増加	7,715	—
当期変動額合計	7,715	—
当期末残高	710,229	710,229
資本剰余金合計		
当期首残高	2,473,558	2,481,273
当期変動額		
株式交換による増加	7,715	—
当期変動額合計	7,715	—
当期末残高	2,481,273	2,481,273
利益剰余金		
その他利益剰余金		
海外投資等損失準備金		
当期首残高	0	—
当期変動額		
海外投資等損失準備金の取崩	△0	—
当期変動額合計	△0	—
当期末残高	—	—
行員退職積立金		
当期首残高	1,656	1,656
当期変動額		
当期変動額合計	—	—
当期末残高	1,656	1,656
別途準備金		
当期首残高	219,845	219,845
当期変動額		
当期変動額合計	—	—
当期末残高	219,845	219,845

(単位：百万円)

	前事業年度 (自 平成22年 4月 1日 至 平成23年 3月 31日)	当事業年度 (自 平成23年 4月 1日 至 平成24年 3月 31日)
繰越利益剰余金		
当期首残高	482,983	714,490
当期変動額		
剰余金の配当	△191,173	△158,645
当期純利益	421,180	477,973
海外投資等損失準備金の取崩	0	—
土地再評価差額金の取崩	1,500	△212
当期変動額合計	231,506	319,115
当期末残高	714,490	1,033,606
利益剰余金合計		
当期首残高	704,485	935,992
当期変動額		
剰余金の配当	△191,173	△158,645
当期純利益	421,180	477,973
海外投資等損失準備金の取崩	—	—
土地再評価差額金の取崩	1,500	△212
当期変動額合計	231,506	319,115
当期末残高	935,992	1,255,108
自己株式		
当期首残高	—	—
当期変動額		
自己株式の取得	—	△210,003
当期変動額合計	—	△210,003
当期末残高	—	△210,003
株主資本合計		
当期首残高	4,949,040	5,188,262
当期変動額		
株式交換による増加	7,715	—
剰余金の配当	△191,173	△158,645
当期純利益	421,180	477,973
自己株式の取得	—	△210,003
海外投資等損失準備金の取崩	—	—
土地再評価差額金の取崩	1,500	△212
当期変動額合計	239,222	109,112
当期末残高	5,188,262	5,297,375

(単位：百万円)

	前事業年度 (自 平成22年 4月 1日 至 平成23年 3月 31日)	当事業年度 (自 平成23年 4月 1日 至 平成24年 3月 31日)
評価・換算差額等		
その他有価証券評価差額金		
当期首残高	379,353	229,885
当期変動額		
株主資本以外の項目の当期変動額（純額）	△149,467	51,223
当期変動額合計	△149,467	51,223
当期末残高	229,885	281,109
繰延ヘッジ損益		
当期首残高	48,020	121,109
当期変動額		
株主資本以外の項目の当期変動額（純額）	73,088	△15,717
当期変動額合計	73,088	△15,717
当期末残高	121,109	105,391
土地再評価差額金		
当期首残高	21,535	20,035
当期変動額		
株主資本以外の項目の当期変動額（純額）	△1,500	5,751
当期変動額合計	△1,500	5,751
当期末残高	20,035	25,786
評価・換算差額等合計		
当期首残高	448,909	371,030
当期変動額		
株主資本以外の項目の当期変動額（純額）	△77,878	41,257
当期変動額合計	△77,878	41,257
当期末残高	371,030	412,288
純資産合計		
当期首残高	5,397,949	5,559,293
当期変動額		
株式交換による増加	7,715	—
剰余金の配当	△191,173	△158,645
当期純利益	421,180	477,973
自己株式の取得	—	△210,003
海外投資等損失準備金の取崩	—	—
土地再評価差額金の取崩	1,500	△212
株主資本以外の項目の当期変動額（純額）	△77,878	41,257
当期変動額合計	161,343	150,370
当期末残高	5,559,293	5,709,663

【重要な会計方針】

	当事業年度 (自 平成23年4月1日 至 平成24年3月31日)
1 特定取引資産・負債の評価基準及び収益・費用の計上基準	<p>金利、通貨の価格、金融商品市場における相場その他の指標に係る短期的な変動、市場間の格差等を利用して利益を得る等の目的(以下、「特定取引目的」という)の取引については、取引の約定時点を基準とし、貸借対照表上「特定取引資産」及び「特定取引負債」に計上するとともに、当該取引からの損益を損益計算書上「特定取引収益」及び「特定取引費用」に計上しております。</p> <p>特定取引資産及び特定取引負債の評価は、有価証券及び金銭債権等については決算日の時価により、スワップ・先物・オプション取引等の派生商品については決算日において決済したものとみなした額により行っております。</p> <p>また、特定取引収益及び特定取引費用の損益計上は、当事業年度中の受払利息等に、有価証券、金銭債権等については前事業年度末と当事業年度末における評価損益の増減額を、派生商品については前事業年度末と当事業年度末におけるみなし決済からの損益相当額の増減額を加えております。</p>
2 有価証券の評価基準及び評価方法	<p>(1) 有価証券の評価は、満期保有目的の債券については移動平均法による償却原価法(定額法)、子会社・子法人等株式及び関連会社株式については移動平均法による原価法、その他有価証券で時価のあるもののうち株式(外国株式を含む)については当事業年度末前1カ月の市場価格の平均等、それ以外については当事業年度末日の市場価格等に基づく時価法(売却原価は主として移動平均法により算定)、時価を把握することが極めて困難と認められるものについては移動平均法による原価法により行っております。なお、その他有価証券の評価差額については、時価ヘッジの適用により損益に反映させた額を除き、全部純資産直入法により処理しております。</p> <p>(2) 金銭の信託において信託財産を構成している有価証券の評価は、上記1及び2(1)と同じ方法により行っております。</p>
3 デリバティブ取引の評価基準及び評価方法	<p>デリバティブ取引(特定取引目的の取引を除く)の評価は、時価法により行っております。</p>
4 固定資産の減価償却の方法	<p>(1) 有形固定資産(リース資産を除く) 有形固定資産は、定額法(ただし、建物以外については定率法)を採用しております。 また、主な耐用年数は次のとおりであります。 建物 7年～50年 その他 2年～20年</p> <p>(2) 無形固定資産 無形固定資産は、定額法により償却しております。 なお、自社利用のソフトウェアについては、行内における利用可能期間(5年)に基づいて償却しております。</p> <p>(3) リース資産 所有権移転外ファイナンス・リース取引に係る「有形固定資産」中のリース資産は、リース期間を耐用年数とし、残存価額を零とする定額法を採用しております。</p>
5 繰延資産の処理方法	<p>社債発行費は支出時に全額費用として処理しております。</p> <p>なお、社債は償却原価法(定額法)に基づいて算定された価額をもって貸借対照表価額としておりますが、平成18年3月31日に終了する事業年度の貸借対照表に計上した社債発行差金は、「繰延資産の会計処理に関する当面の取扱い」(企業会計基準実務対応報告第19号 平成18年8月11日)の経過措置に基づき従前の会計処理を適用し、社債の償還期間にわたり均等償却を行うとともに未償却残高を社債から直接控除しております。</p>
6 外貨建の資産及び負債の本邦通貨への換算基準	<p>外貨建資産・負債及び海外支店勘定については、取得時の為替相場による円換算額を付す子会社株式及び関連会社株式を除き、主として決算日の為替相場による円換算額を付しております。</p>

	<p style="text-align: center;">当事業年度 (自 平成23年4月1日 至 平成24年3月31日)</p>
<p>7 引当金の計上基準</p>	<p>(1) 貸倒引当金 貸倒引当金は、予め定めている償却・引当基準に則り、次のとおり計上しております。 破産、特別清算等、法的に経営破綻の事実が発生している債務者(以下、「破綻先」という)に係る債権及びそれと同等の状況にある債務者(以下、「実質破綻先」という)に係る債権については、以下のなお書きに記載されている直接減額後の帳簿価額から、担保の処分可能見込額及び保証による回収可能見込額を控除し、その残額を計上しております。また、現在は経営破綻の状況にないが、今後経営破綻に陥る可能性が大きいと認められる債務者(以下、「破綻懸念先」という)に係る債権については、債権額から、担保の処分可能見込額及び保証による回収可能見込額を控除し、その残額のうち、債務者の支払能力を総合的に判断し必要と認める額を計上しております。 債権の元本の回収及び利息の受取りに係るキャッシュ・フローを合理的に見積もることができる破綻懸念先に係る債権及び債権の全部又は一部が3カ月以上延滞債権又は貸出条件緩和債権に分類された今後の管理に注意を要する債務者に対する債権のうち与信額一定額以上の大口債務者に係る債権等については、キャッシュ・フロー見積法(DCF法)を適用し、債権の元本の回収及び利息の受取りに係るキャッシュ・フローを合理的に見積もり、当該キャッシュ・フローを当初の約定利率で割引いた金額と債権の帳簿価額との差額を計上しております。 上記以外の債権については、過去の一定期間における貸倒実績等から算出した貸倒実績率等に基づき計上しております。特定海外債権については、対象国の政治経済情勢等を勘案して必要と認められる金額を特定海外債権引当勘定として計上しております。 すべての債権は、資産の自己査定基準に基づき、営業部店と所管審査部が資産査定を実施し、当該部署から独立した資産監査部が査定結果を監査しており、その査定結果に基づいて上記の引当を行っております。 なお、破綻先及び実質破綻先に対する担保・保証付債権等については、債権額から担保の評価額及び保証による回収が可能と認められる額を控除した残額を取立不能見込額として債権額から直接減額しており、その金額は334,900百万円(前事業年度末は496,205百万円)であります。</p> <p>(2) 投資損失引当金 投資損失引当金は、投資に対する損失に備えるため、有価証券等の発行会社の財政状態等を勘案して必要と認められる額を計上しております。</p> <p>(3) 賞与引当金 賞与引当金は、従業員への賞与の支払いに備えるため、従業員に対する賞与の支給見込額のうち、当事業年度に帰属する額を計上しております。</p> <p>(4) 役員賞与引当金 役員賞与引当金は、役員(執行役員を含む)に対する賞与の支払いに備えるため、役員に対する賞与の支給見込額のうち、当事業年度に帰属する額を計上しております。</p> <p>(5) 退職給付引当金 退職給付引当金は、従業員の退職給付に備えるため、当事業年度末における退職給付債務及び年金資産の見込額に基づき、必要額を計上しております。また、過去勤務債務及び数理計算上の差異の損益処理方法は以下のとおりであります。 過去勤務債務： その発生年度の従業員の平均残存勤務期間内の一定の年数(9年)による定額法により損益処理 数理計算上の差異： 各発生年度の従業員の平均残存勤務期間内の一定の年数(9年)による定額法により按分した額をそれぞれ発生の翌事業年度から損益処理</p>

	<p style="text-align: center;">当事業年度 (自 平成23年4月1日 至 平成24年3月31日)</p>
	<p>(6) ポイント引当金 ポイント引当金は、「SMBCポイントパック」におけるポイントの将来の利用による負担に備えるため、未利用の付与済ポイントを金額に換算した残高のうち、将来利用される見込額を合理的に見積もり、必要と認める額を計上しております。</p> <p>(7) 睡眠預金払戻損失引当金 睡眠預金払戻損失引当金は、一定の条件を満たし負債計上を中止した預金について、預金者からの払戻請求に備えるため、過去の払戻実績に基づく将来の払戻損失見込額を計上しております。</p>

	<p style="text-align: center;">当事業年度 (自 平成23年4月1日 至 平成24年3月31日)</p>
<p>8 ヘッジ会計の方法</p>	<ul style="list-style-type: none"> <p>・金利リスク・ヘッジ</p> <p>金融資産・負債から生じる金利リスクのヘッジ取引に対するヘッジ会計の方法として、繰延ヘッジを適用しております。</p> <p>小口多数の金銭債権債務に対する包括ヘッジについては、「銀行業における金融商品会計基準適用に関する会計上及び監査上の取扱い」(日本公認会計士協会業種別監査委員会報告第24号。以下、「業種別監査委員会報告第24号」という)に規定する繰延ヘッジを適用しております。</p> <p>相場変動を相殺する包括ヘッジの場合には、ヘッジ対象となる預金・貸出金等とヘッジ手段である金利スワップ取引等を残存期間ごとにグルーピングのうえ有効性の評価をしております。また、キャッシュ・フローを固定する包括ヘッジの場合には、ヘッジ対象とヘッジ手段の金利変動要素の相関関係の検証により有効性の評価をしております。</p> <p>個別ヘッジについても、当該個別ヘッジに係る有効性の評価をしております。</p> <p>また、「銀行業における金融商品会計基準適用に関する当面の会計上及び監査上の取扱い」(日本公認会計士協会業種別監査委員会報告第15号)を適用して実施してありました多数の貸出金・預金等から生じる金利リスクをデリバティブ取引を用いて総体で管理する従来の「マクロヘッジ」に基づく繰延ヘッジ損益のうち、業種別監査委員会報告第24号の適用に伴いヘッジ会計を中止又は時価ヘッジに移行したヘッジ手段に係る金額については、個々のヘッジ手段の金利計算期間に応じ、平成15年度から最長12年間にわたって資金調達費用又は資金運用収益として期間配分しております。なお、当事業年度末における「マクロヘッジ」に基づく繰延ヘッジ損失の総額は309百万円(前事業年度末は999百万円)(税効果額控除前)、繰延ヘッジ利益の総額は188百万円(前事業年度末は960百万円)(同前)であります。</p> <p>・為替変動リスク・ヘッジ</p> <p>異なる通貨での資金調達・運用を動機として行われる通貨スワップ取引及び為替スワップ取引について、「銀行業における外貨建取引等の会計処理に関する会計上及び監査上の取扱い」(日本公認会計士協会業種別監査委員会報告第25号。以下、「業種別監査委員会報告第25号」という)に基づく繰延ヘッジを適用しております。</p> <p>これは、異なる通貨での資金調達・運用に伴う外貨建金銭債権債務等の為替変動リスクを減殺する目的で行う通貨スワップ取引及び為替スワップ取引について、その外貨ポジションに見合う外貨建金銭債権債務等が存在することを確認することによりヘッジの有効性を評価するものであります。</p> <p>また、外貨建子会社株式及び関連会社株式並びに外貨建その他有価証券(債券以外)の為替変動リスクをヘッジするため、事前にヘッジ対象となる外貨建有価証券の銘柄を特定し、当該外貨建有価証券について外貨ベースで取得原価以上の直先負債が存在していること等を条件に、包括ヘッジとして繰延ヘッジ又は時価ヘッジを適用しております。</p> <p>・株価変動リスク・ヘッジ</p> <p>その他有価証券のうち政策投資目的で保有する株式の相場変動を相殺する個別ヘッジについては時価ヘッジを適用しており、当該個別ヘッジに係る有効性の評価をしております。</p> <p>・内部取引等</p> <p>デリバティブ取引のうち特定取引勘定とそれ以外の勘定との間(又は内部部門間)の内部取引については、ヘッジ手段として指定している金利スワップ取引及び通貨スワップ取引等に対して、業種別監査委員会報告第24号及び同第25号に基づき、恣意性を排除し厳格なヘッジ運営が可能と認められる対外カバー取引の基準に準拠した運営を行っているため、当該金利スワップ取引及び通貨スワップ取引等から生じる収益及び費用は消去せずに損益認識又は繰延処理を行っております。</p>
<p>9 消費税等の会計処理</p>	<p>消費税及び地方消費税の会計処理は、税抜方式によっております。</p>

【表示方法の変更】

当事業年度 (自 平成23年4月1日 至 平成24年3月31日)
(損益計算書関係) 「金融商品会計に関する実務指針」(日本公認会計士協会会計制度委員会報告第14号)が平成23年3月29日付で一部改正されたことに伴い、従来「特別利益」に計上しておりました「貸倒引当金戻入益」及び「償却債権取立益」は、当事業年度から「その他経常収益」に計上しておりますが、同実務指針の定めに基づき、前事業年度については遡及処理を行っておりません。

【追加情報】

当事業年度 (自 平成23年4月1日 至 平成24年3月31日)
会計上の変更及び誤謬の訂正に関する会計基準 当事業年度の期首以後に行われる会計上の変更及び過去の誤謬の訂正から、「会計上の変更及び誤謬の訂正に関する会計基準」(企業会計基準第24号 平成21年12月4日)及び「会計上の変更及び誤謬の訂正に関する会計基準の適用指針」(企業会計基準適用指針第24号 平成21年12月4日)を適用しております。
法人税率の変更等による影響 「経済社会の構造の変化に対応した税制の構築を図るための所得税法等の一部を改正する法律」(平成23年法律第114号)及び「東日本大震災からの復興のための施策を実施するために必要な財源の確保に関する特別措置法」(平成23年法律第117号)が平成23年12月2日に公布され、平成24年4月1日以後に開始する事業年度から法人税率の引下げ及び復興特別法人税の課税が行われることとなりました。また、欠損金の繰越控除制度が改正され、平成24年4月1日以後に開始する事業年度から繰越控除前の所得の金額の100分の80相当額が控除限度額とされることとなりました。これらの改正に伴い、当期純利益は22,555百万円減少しております。

【注記事項】

(貸借対照表関係)

前事業年度 (平成23年3月31日現在)	当事業年度 (平成24年3月31日現在)
<p>※1 親会社株式の金額 37,218百万円</p> <p>※2 関係会社の株式及び出資金総額 (親会社株式を除く) 2,228,437百万円</p> <p>※3 無担保の消費貸借契約により貸し付けている有価証券が、国債に合計900百万円含まれております。 無担保の消費貸借契約により借り入れている有価証券並びに現先取引及び現金担保付債券貸借取引により受け入れている有価証券のうち、売却又は(再)担保という方法で自由に処分できる権利を有する有価証券で、(再)担保に差し入れている有価証券は108,267百万円、当事業年度末に当該処分をせずに所有しているものは164,062百万円であります。</p> <p>※4 貸出金のうち、破綻先債権額は65,802百万円、延滞債権額は721,792百万円であります。 なお、破綻先債権とは、元本又は利息の支払の遅延が相当期間継続していることその他の事由により元本又は利息の取立て又は弁済の見込みがないものとして未収利息を計上しなかった貸出金(貸倒償却を行った部分を除く。以下、「未収利息不計上貸出金」という)のうち、法人税法施行令(昭和40年政令第97号)第96条第1項第3号のイからホまでに掲げる事由又は同項第4号に規定する事由が生じている貸出金であります。 また、延滞債権とは、未収利息不計上貸出金であって、破綻先債権及び債務者の経営再建又は支援を図ることを目的として利息の支払を猶予した貸出金以外の貸出金であります。</p> <p>※5 貸出金のうち、3カ月以上延滞債権額は12,327百万円あります。 なお、3カ月以上延滞債権とは、元本又は利息の支払が約定支払日の翌日から3月以上遅延している貸出金で破綻先債権及び延滞債権に該当しないものであります。</p>	<p>※1 親会社株式の金額 37,298百万円</p> <p>※2 関係会社の株式及び出資金総額 (親会社株式を除く) 2,324,041百万円</p> <p>※3 無担保の消費貸借契約により貸し付けている有価証券が、国債及び株式に合計3,596百万円含まれております。 無担保の消費貸借契約により借り入れている有価証券並びに現先取引及び現金担保付債券貸借取引により受け入れている有価証券のうち、売却又は(再)担保という方法で自由に処分できる権利を有する有価証券で、(再)担保に差し入れている有価証券は101,902百万円、当事業年度末に当該処分をせずに所有しているものは303,964百万円あります。</p> <p>※4 貸出金のうち、破綻先債権額は57,503百万円、延滞債権額は816,705百万円あります。 なお、破綻先債権とは、元本又は利息の支払の遅延が相当期間継続していることその他の事由により元本又は利息の取立て又は弁済の見込みがないものとして未収利息を計上しなかった貸出金(貸倒償却を行った部分を除く。以下、「未収利息不計上貸出金」という)のうち、法人税法施行令(昭和40年政令第97号)第96条第1項第3号のイからホまでに掲げる事由又は同項第4号に規定する事由が生じている貸出金であります。 また、延滞債権とは、未収利息不計上貸出金であって、破綻先債権及び債務者の経営再建又は支援を図ることを目的として利息の支払を猶予した貸出金以外の貸出金であります。</p> <p>※5 貸出金のうち、3カ月以上延滞債権額は10,531百万円あります。 なお、3カ月以上延滞債権とは、元本又は利息の支払が約定支払日の翌日から3月以上遅延している貸出金で破綻先債権及び延滞債権に該当しないものであります。</p>

前事業年度 (平成23年3月31日現在)	当事業年度 (平成24年3月31日現在)																																										
<p>※6 貸出金のうち、貸出条件緩和債権額は290,682百万円であります。</p> <p>なお、貸出条件緩和債権とは、債務者の経営再建又は支援を図ることを目的として、金利の減免、利息の支払猶予、元本の返済猶予、債権放棄その他の債務者に有利となる取決めを行った貸出金で破綻先債権、延滞債権及び3カ月以上延滞債権に該当しないものであります。</p> <p>※7 破綻先債権額、延滞債権額、3カ月以上延滞債権額及び貸出条件緩和債権額の合計額は1,090,605百万円であります。</p> <p>なお、上記4から7に掲げた債権額は、貸倒引当金控除前の金額であります。</p> <p>※8 手形割引は、「銀行業における金融商品会計基準適用に関する会計上及び監査上の取扱い」(日本公認会計士協会業種別監査委員会報告第24号)に基づき金融取引として処理しております。これにより受け入れた銀行引受手形、商業手形、荷付為替手形及び買入外国為替は、売却又は(再)担保という方法で自由に処分できる権利を有しておりますが、その額面金額は619,194百万円であります。</p> <p>※9 担保に供している資産は次のとおりであります。</p> <p style="padding-left: 2em;">担保に供している資産</p> <table style="width: 100%; border-collapse: collapse;"> <tr> <td style="padding-left: 2em;">現金預け金</td> <td style="text-align: right;">68,826百万円</td> </tr> <tr> <td style="padding-left: 2em;">買入金銭債権</td> <td style="text-align: right;">1,926百万円</td> </tr> <tr> <td style="padding-left: 2em;">特定取引資産</td> <td style="text-align: right;">492,934百万円</td> </tr> <tr> <td style="padding-left: 2em;">有価証券</td> <td style="text-align: right;">8,127,624百万円</td> </tr> <tr> <td style="padding-left: 2em;">貸出金</td> <td style="text-align: right;">2,053,122百万円</td> </tr> </table> <p style="padding-left: 2em;">担保資産に対応する債務</p> <table style="width: 100%; border-collapse: collapse;"> <tr> <td style="padding-left: 2em;">コールマネー</td> <td style="text-align: right;">905,000百万円</td> </tr> <tr> <td style="padding-left: 2em;">売現先勘定</td> <td style="text-align: right;">503,315百万円</td> </tr> <tr> <td style="padding-left: 2em;">債券貸借取引受入担保金</td> <td style="text-align: right;">4,644,092百万円</td> </tr> <tr> <td style="padding-left: 2em;">借入金</td> <td style="text-align: right;">3,793,500百万円</td> </tr> <tr> <td style="padding-left: 2em;">支払承諾</td> <td style="text-align: right;">115,846百万円</td> </tr> </table> <p>上記のほか、資金決済等の取引の担保あるいは先物取引証拠金等の代用として、現金預け金28,018百万円、特定取引資産151,582百万円、有価証券21,307,150百万円を差し入れております。</p> <p>また、その他の資産のうち保証金は69,455百万円であります。</p>	現金預け金	68,826百万円	買入金銭債権	1,926百万円	特定取引資産	492,934百万円	有価証券	8,127,624百万円	貸出金	2,053,122百万円	コールマネー	905,000百万円	売現先勘定	503,315百万円	債券貸借取引受入担保金	4,644,092百万円	借入金	3,793,500百万円	支払承諾	115,846百万円	<p>※6 貸出金のうち、貸出条件緩和債権額は258,312百万円であります。</p> <p>なお、貸出条件緩和債権とは、債務者の経営再建又は支援を図ることを目的として、金利の減免、利息の支払猶予、元本の返済猶予、債権放棄その他の債務者に有利となる取決めを行った貸出金で破綻先債権、延滞債権及び3カ月以上延滞債権に該当しないものであります。</p> <p>※7 破綻先債権額、延滞債権額、3カ月以上延滞債権額及び貸出条件緩和債権額の合計額は1,143,053百万円であります。</p> <p>なお、上記4から7に掲げた債権額は、貸倒引当金控除前の金額であります。</p> <p>※8 手形割引は、「銀行業における金融商品会計基準適用に関する会計上及び監査上の取扱い」(日本公認会計士協会業種別監査委員会報告第24号)に基づき金融取引として処理しております。これにより受け入れた銀行引受手形、商業手形、荷付為替手形及び買入外国為替は、売却又は(再)担保という方法で自由に処分できる権利を有しておりますが、その額面金額は698,635百万円であります。</p> <p>※9 担保に供している資産は次のとおりであります。</p> <p style="padding-left: 2em;">担保に供している資産</p> <table style="width: 100%; border-collapse: collapse;"> <tr> <td style="padding-left: 2em;">現金預け金</td> <td style="text-align: right;">146,871百万円</td> </tr> <tr> <td style="padding-left: 2em;">買入手形</td> <td style="text-align: right;">6,658百万円</td> </tr> <tr> <td style="padding-left: 2em;">買入金銭債権</td> <td style="text-align: right;">1,568百万円</td> </tr> <tr> <td style="padding-left: 2em;">特定取引資産</td> <td style="text-align: right;">471,725百万円</td> </tr> <tr> <td style="padding-left: 2em;">有価証券</td> <td style="text-align: right;">6,806,054百万円</td> </tr> <tr> <td style="padding-left: 2em;">貸出金</td> <td style="text-align: right;">2,507,759百万円</td> </tr> </table> <p style="padding-left: 2em;">担保資産に対応する債務</p> <table style="width: 100%; border-collapse: collapse;"> <tr> <td style="padding-left: 2em;">コールマネー</td> <td style="text-align: right;">825,000百万円</td> </tr> <tr> <td style="padding-left: 2em;">売現先勘定</td> <td style="text-align: right;">562,867百万円</td> </tr> <tr> <td style="padding-left: 2em;">債券貸借取引受入担保金</td> <td style="text-align: right;">4,499,649百万円</td> </tr> <tr> <td style="padding-left: 2em;">借入金</td> <td style="text-align: right;">2,947,894百万円</td> </tr> <tr> <td style="padding-left: 2em;">支払承諾</td> <td style="text-align: right;">164,679百万円</td> </tr> </table> <p>上記のほか、資金決済等の取引の担保あるいは先物取引証拠金等の代用として、現金預け金9,283百万円、特定取引資産69,880百万円、有価証券24,905,476百万円を差し入れております。</p> <p>また、その他の資産のうち保証金は70,919百万円であります。</p>	現金預け金	146,871百万円	買入手形	6,658百万円	買入金銭債権	1,568百万円	特定取引資産	471,725百万円	有価証券	6,806,054百万円	貸出金	2,507,759百万円	コールマネー	825,000百万円	売現先勘定	562,867百万円	債券貸借取引受入担保金	4,499,649百万円	借入金	2,947,894百万円	支払承諾	164,679百万円
現金預け金	68,826百万円																																										
買入金銭債権	1,926百万円																																										
特定取引資産	492,934百万円																																										
有価証券	8,127,624百万円																																										
貸出金	2,053,122百万円																																										
コールマネー	905,000百万円																																										
売現先勘定	503,315百万円																																										
債券貸借取引受入担保金	4,644,092百万円																																										
借入金	3,793,500百万円																																										
支払承諾	115,846百万円																																										
現金預け金	146,871百万円																																										
買入手形	6,658百万円																																										
買入金銭債権	1,568百万円																																										
特定取引資産	471,725百万円																																										
有価証券	6,806,054百万円																																										
貸出金	2,507,759百万円																																										
コールマネー	825,000百万円																																										
売現先勘定	562,867百万円																																										
債券貸借取引受入担保金	4,499,649百万円																																										
借入金	2,947,894百万円																																										
支払承諾	164,679百万円																																										

前事業年度 (平成23年3月31日現在)	当事業年度 (平成24年3月31日現在)
<p>※10 当座貸越契約及び貸付金に係るコミットメントライン契約は、顧客からの融資実行の申し出を受けた場合に、契約上規定された条件について違反がない限り、一定の限度額まで資金を貸し付けることを約する契約であります。これらの契約に係る融資未実行残高は、39,120,249百万円であります。このうち原契約期間が1年以内のもの又は任意の時期に無条件で取消可能なものが33,669,906百万円あります。</p> <p>なお、これらの契約の多くは、融資実行されずに終了するものであるため、融資未実行残高そのものが必ずしも当行の将来のキャッシュ・フローに影響を与えるものではありません。これらの契約の多くには、金融情勢の変化、債権の保全及びその他相当の事由があるときは、当行が実行申し込みを受けた融資の拒絶又は契約極度額の減額をすることができる旨の条項が付けられております。また、契約時において必要に応じて不動産・有価証券等の担保を徴求するほか、契約後も定期的に予め定めている行内手続に基づき顧客の業況等を把握し、必要に応じて契約の見直し、与信保全上の措置等を講じております。</p>	<p>※10 当座貸越契約及び貸付金に係るコミットメントライン契約は、顧客からの融資実行の申し出を受けた場合に、契約上規定された条件について違反がない限り、一定の限度額まで資金を貸し付けることを約する契約であります。これらの契約に係る融資未実行残高は、41,546,868百万円であります。このうち原契約期間が1年以内のもの又は任意の時期に無条件で取消可能なものが34,801,267百万円あります。</p> <p>なお、これらの契約の多くは、融資実行されずに終了するものであるため、融資未実行残高そのものが必ずしも当行の将来のキャッシュ・フローに影響を与えるものではありません。これらの契約の多くには、金融情勢の変化、債権の保全及びその他相当の事由があるときは、当行が実行申し込みを受けた融資の拒絶又は契約極度額の減額をすることができる旨の条項が付けられております。また、契約時において必要に応じて不動産・有価証券等の担保を徴求するほか、契約後も定期的に予め定めている行内手続に基づき顧客の業況等を把握し、必要に応じて契約の見直し、与信保全上の措置等を講じております。</p>
<p>※11 「土地の再評価に関する法律」(平成10年3月31日公布法律第34号)及び「土地の再評価に関する法律の一部を改正する法律」(平成13年3月31日公布法律第19号)に基づき、事業用の土地の再評価を行い、評価差額については、当該評価差額に係る税金相当額を「再評価に係る繰延税金負債」として負債の部に計上し、これを控除した金額を「土地再評価差額金」として純資産の部に計上しております。</p> <p>再評価を行った年月日 平成10年3月31日及び平成14年3月31日 同法律第3条第3項に定める再評価の方法 「土地の再評価に関する法律施行令」(平成10年3月31日公布政令第119号)第2条第3号に定める固定資産税評価額、同条第4号に定める路線価及び同条第5号に定める不動産鑑定士又は不動産鑑定士補による鑑定評価に基づいて、奥行価格補正、時点修正、近隣売買事例による補正等、合理的な調整を行って算出。</p>	<p>※11 「土地の再評価に関する法律」(平成10年3月31日公布法律第34号)及び「土地の再評価に関する法律の一部を改正する法律」(平成13年3月31日公布法律第19号)に基づき、事業用の土地の再評価を行い、評価差額については、当該評価差額に係る税金相当額を「再評価に係る繰延税金負債」として負債の部に計上し、これを控除した金額を「土地再評価差額金」として純資産の部に計上しております。</p> <p>再評価を行った年月日 平成10年3月31日及び平成14年3月31日 同法律第3条第3項に定める再評価の方法 「土地の再評価に関する法律施行令」(平成10年3月31日公布政令第119号)第2条第3号に定める固定資産税評価額、同条第4号に定める路線価及び同条第5号に定める不動産鑑定士又は不動産鑑定士補による鑑定評価に基づいて、奥行価格補正、時点修正、近隣売買事例による補正等、合理的な調整を行って算出。</p>
<p>※12 有形固定資産の減価償却累計額 459,237百万円</p>	<p>※12 有形固定資産の減価償却累計額 458,223百万円</p>
<p>※13 有形固定資産の圧縮記帳額 65,147百万円 (当事業年度圧縮記帳額 一百万円)</p>	<p>※13 有形固定資産の圧縮記帳額 65,759百万円 (当事業年度圧縮記帳額 1,903百万円)</p>
<p>※14 借入金には、他の債務よりも債務の履行が後順位である旨の特約が付された劣後特約付借入金1,591,056百万円が含まれております。</p>	<p>※14 借入金には、他の債務よりも債務の履行が後順位である旨の特約が付された劣後特約付借入金1,603,299百万円が含まれております。</p>
<p>※15 社債には、劣後特約付社債2,050,318百万円が含まれております。</p>	<p>※15 社債には、劣後特約付社債2,280,612百万円が含まれております。</p>
<p>※16 「有価証券」中の社債のうち、有価証券の私募(金融商品取引法第2条第3項)による社債に対する当行の保証債務の額は1,948,672百万円であります。</p>	<p>※16 「有価証券」中の社債のうち、有価証券の私募(金融商品取引法第2条第3項)による社債に対する当行の保証債務の額は1,827,461百万円であります。</p>

(損益計算書関係)

前事業年度 (自 平成22年4月1日 至 平成23年3月31日)	当事業年度 (自 平成23年4月1日 至 平成24年3月31日)																																		
<p>※1 その他の経常費用には、投資損失引当金繰入額13,769百万円及び延滞債権等を売却したことによる損失3,918百万円を含んでおります。</p> <p>※2 その他の特別損失は、資産除去債務会計基準の適用に伴う影響額1,295百万円であります。</p> <p>※3 当事業年度において、以下の資産について、回収可能価額と帳簿価額との差額を減損損失として特別損失に計上しております。</p> <table border="1" style="width: 100%; border-collapse: collapse;"> <thead> <tr> <th style="text-align: center;">地域</th> <th style="text-align: center;">主な用途</th> <th style="text-align: center;">種類</th> <th style="text-align: center;">減損損失額</th> </tr> </thead> <tbody> <tr> <td rowspan="2" style="text-align: center;">首都圏</td> <td style="text-align: center;">共用資産 2物件</td> <td rowspan="2" style="text-align: center;">土地、建物等</td> <td style="text-align: center;">22百万円</td> </tr> <tr> <td style="text-align: center;">遊休資産 39物件</td> <td style="text-align: center;">1,070百万円</td> </tr> <tr> <td style="text-align: center;">近畿圏</td> <td style="text-align: center;">遊休資産 26物件</td> <td style="text-align: center;">土地、建物等</td> <td style="text-align: center;">3,182百万円</td> </tr> <tr> <td style="text-align: center;">その他</td> <td style="text-align: center;">遊休資産 5物件</td> <td style="text-align: center;">土地、建物等</td> <td style="text-align: center;">13百万円</td> </tr> </tbody> </table> <p>当行は、継続的な収支の管理・把握を実施している各営業拠点(物理的に同一の資産を共有する拠点)をグルーピングの最小単位としております。本店、研修所、事務・システムの集中センター、福利厚生施設等の独立したキャッシュ・フローを生み出さない資産は共用資産としております。また遊休資産については、物件ごとにグルーピングの単位としております。</p> <p>当事業年度は、共用資産及び遊休資産について、投資額の回収が見込まれない場合に、帳簿価額を回収可能価額まで減額し、当該減少額を減損損失として特別損失に計上しております。</p> <p>回収可能価額は、主として正味売却価額により算出しております。正味売却価額は、不動産鑑定評価基準に準拠した評価額から処分費用見込額を控除する等により算出しております。</p>	地域	主な用途	種類	減損損失額	首都圏	共用資産 2物件	土地、建物等	22百万円	遊休資産 39物件	1,070百万円	近畿圏	遊休資産 26物件	土地、建物等	3,182百万円	その他	遊休資産 5物件	土地、建物等	13百万円	<p>※1 その他の経常費用には、延滞債権等を売却したことによる損失24,114百万円を含んでおります。</p> <p>※2 当事業年度において、以下の資産について、回収可能価額と帳簿価額との差額を減損損失として特別損失に計上しております。</p> <table border="1" style="width: 100%; border-collapse: collapse;"> <thead> <tr> <th style="text-align: center;">地域</th> <th style="text-align: center;">主な用途</th> <th style="text-align: center;">種類</th> <th style="text-align: center;">減損損失額</th> </tr> </thead> <tbody> <tr> <td style="text-align: center;">首都圏</td> <td style="text-align: center;">遊休資産 37物件</td> <td style="text-align: center;">土地、建物等</td> <td style="text-align: center;">1,050百万円</td> </tr> <tr> <td style="text-align: center;">近畿圏</td> <td style="text-align: center;">遊休資産 28物件</td> <td style="text-align: center;">土地、建物等</td> <td style="text-align: center;">1,244百万円</td> </tr> <tr> <td style="text-align: center;">その他</td> <td style="text-align: center;">遊休資産 14物件</td> <td style="text-align: center;">土地、建物等</td> <td style="text-align: center;">337百万円</td> </tr> </tbody> </table> <p>当行は、継続的な収支の管理・把握を実施している各営業拠点(物理的に同一の資産を共有する拠点)をグルーピングの最小単位としております。本店、研修所、事務・システムの集中センター、福利厚生施設等の独立したキャッシュ・フローを生み出さない資産は共用資産としております。また遊休資産については、物件ごとにグルーピングの単位としております。</p> <p>当事業年度は、遊休資産について、投資額の回収が見込まれない場合に、帳簿価額を回収可能価額まで減額し、当該減少額を減損損失として特別損失に計上しております。</p> <p>回収可能価額は、正味売却価額により算出しております。正味売却価額は、不動産鑑定評価基準に準拠した評価額から処分費用見込額を控除する等により算出しております。</p>	地域	主な用途	種類	減損損失額	首都圏	遊休資産 37物件	土地、建物等	1,050百万円	近畿圏	遊休資産 28物件	土地、建物等	1,244百万円	その他	遊休資産 14物件	土地、建物等	337百万円
地域	主な用途	種類	減損損失額																																
首都圏	共用資産 2物件	土地、建物等	22百万円																																
	遊休資産 39物件		1,070百万円																																
近畿圏	遊休資産 26物件	土地、建物等	3,182百万円																																
その他	遊休資産 5物件	土地、建物等	13百万円																																
地域	主な用途	種類	減損損失額																																
首都圏	遊休資産 37物件	土地、建物等	1,050百万円																																
近畿圏	遊休資産 28物件	土地、建物等	1,244百万円																																
その他	遊休資産 14物件	土地、建物等	337百万円																																

(株主資本等変動計算書関係)

I 前事業年度(自 平成22年4月1日 至 平成23年3月31日)

自己株式の種類及び株式数に関する事項

該当ありません。

II 当事業年度(自 平成23年4月1日 至 平成24年3月31日)

自己株式の種類及び株式数に関する事項

(単位：株)

	当事業年度期首 株式数	当事業年度 増加株式数	当事業年度 減少株式数	当事業年度末 株式数	摘要
自己株式					
第1回第六種優先株式	—	70,001	—	70,001	(注)
合計	—	70,001	—	70,001	

(注) 第1回第六種優先株式の自己株式の増加70,001株は、平成23年4月1日に、当行定款第14条の規定に基づき実施した自己株式の取得によるものであります。

(リース取引関係)

1 ファイナンス・リース取引

所有権移転外ファイナンス・リース取引

(1) リース資産の内容

有形固定資産

主として、店舗及び事務システム機器等であります。

(2) リース資産の減価償却の方法

重要な会計方針「4 固定資産の減価償却の方法」に記載のとおりであります。

2 オペレーティング・リース取引

オペレーティング・リース取引のうち解約不能のものに係る未経過リース料

(単位：百万円)

	前事業年度 (平成23年3月31日現在)	当事業年度 (平成24年3月31日現在)
1年内	24,430	24,813
1年超	250,616	235,316
合計	275,046	260,130

(有価証券関係)

子会社及び関連会社株式

前事業年度(平成23年3月31日現在)

	貸借対照表計上額 (百万円)	時価 (百万円)	差額 (百万円)
子会社株式	61,661	57,873	△3,787
関連会社株式	57,028	32,867	△24,160
合計	118,689	90,741	△27,948

当事業年度(平成24年3月31日現在)

	貸借対照表計上額 (百万円)	時価 (百万円)	差額 (百万円)
子会社株式	61,661	50,402	△11,258
関連会社株式	32,819	22,578	△10,240
合計	94,480	72,980	△21,499

(注) 時価を把握することが極めて困難と認められる子会社及び関連会社株式の貸借対照表計上額

(単位:百万円)

	前事業年度 (平成23年3月31日現在)	当事業年度 (平成24年3月31日現在)
子会社株式	1,968,294	2,099,169
関連会社株式	106,783	101,297
その他	34,669	29,093
合計	2,109,747	2,229,560

これらについては、市場価格がなく、時価を把握することが極めて困難と認められることから、上表の「子会社及び関連会社株式」には含めておりません。

(税効果会計関係)

前事業年度 (平成23年3月31日現在)		当事業年度 (平成24年3月31日現在)	
1	繰延税金資産及び繰延税金負債の発生の主な原因別の内訳	1	繰延税金資産及び繰延税金負債の発生の主な原因別の内訳
	繰延税金資産		繰延税金資産
	有価証券償却		有価証券償却
	554,833百万円		436,505百万円
	貸倒引当金		貸倒引当金
	252,034百万円		219,375百万円
	税務上の繰越欠損金		貸出金償却
	159,969百万円		91,414百万円
	貸出金償却		その他有価証券評価差額金
	146,983百万円		50,746百万円
	退職給付引当金		退職給付引当金
	57,210百万円		50,702百万円
	その他有価証券評価差額金		税務上の繰越欠損金
	45,329百万円		36,502百万円
	減価償却費		繰延ヘッジ損益
	8,059百万円		16,992百万円
	繰延ヘッジ損益		減価償却費
	5,976百万円		4,969百万円
	投資損失引当金		投資損失引当金
	5,594百万円		3,626百万円
	その他		その他
	80,109百万円		74,819百万円
	繰延税金資産小計		繰延税金資産小計
	1,316,100百万円		985,656百万円
	評価性引当額		評価性引当額
	△786,206百万円		△617,459百万円
	繰延税金資産合計		繰延税金資産合計
	529,894百万円		368,196百万円
	繰延税金負債		繰延税金負債
	その他有価証券評価差額金		その他有価証券評価差額金
	△89,018百万円		△128,633百万円
	退職給付信託設定益		退職給付信託設定益
	△41,372百万円		△36,211百万円
	退職給付信託返還有価証券		退職給付信託返還有価証券
	△12,967百万円		△9,298百万円
	その他		その他
	△9,635百万円		△8,625百万円
	繰延税金負債合計		繰延税金負債合計
	△152,994百万円		△182,768百万円
	繰延税金資産の純額		繰延税金資産の純額
	376,899百万円		185,428百万円
2	法定実効税率と税効果会計適用後の法人税等の負担率との間の差異の原因となった主な項目別の内訳	2	法定実効税率と税効果会計適用後の法人税等の負担率との間の差異の原因となった主な項目別の内訳
	法定実効税率		法定実効税率
	40.63%		40.63%
	(調整)		(調整)
	外国税額		評価性引当額
	4.26%		△14.35%
	評価性引当額		受取配当金益金不算入
	△14.45%		△1.67%
	受取配当金益金不算入		事業税繰越欠損金
	△1.77%		△0.59%
	事業税繰越欠損金		外国税額
	△0.31%		3.82%
	その他		平成23年度税制改正に伴う税率変更
	0.11%		2.98%
	税効果会計適用後の法人税等の負担率		その他
	28.47%		0.11%
			税効果会計適用後の法人税等の負担率
			30.93%

前事業年度 (平成23年3月31日現在)	当事業年度 (平成24年3月31日現在)
	<p>3 法人税等の税率の変更による繰延税金資産及び繰延税金負債の修正額</p> <p>「経済社会の構造の変化に対応した税制の構築を図るための所得税法等の一部を改正する法律」(平成23年法律第114号)及び「東日本大震災からの復興のための施策を実施するために必要な財源の確保に関する特別措置法」(平成23年法律第117号)が平成23年12月2日に公布され、平成24年4月1日以後に開始する事業年度から法人税率の引下げ及び復興特別法人税の課税が行われることとなりました。これに伴い、当行の繰延税金資産及び繰延税金負債の計算に使用する法定実効税率は、従来の40.63%から、平成24年4月1日に開始する事業年度から平成26年4月1日に開始する事業年度に解消が見込まれる一時差異等については37.94%に、平成27年4月1日に開始する事業年度以降に解消が見込まれる一時差異等については35.57%となります。この税率変更により、「繰延税金資産」は6,592百万円減少し、「その他有価証券評価差額金」は16,479百万円増加し、「繰延ヘッジ損益」は2,417百万円減少し、当期に計上された「法人税等調整額」は20,655百万円増加しております。また、「再評価に係る繰延税金負債」は5,538百万円減少し、「土地再評価差額金」は同額増加しております。</p>

(資産除去債務関係)

I 前事業年度(自 平成22年4月1日 至 平成23年3月31日)

資産除去債務の総額に重要性が乏しいため、記載を省略しております。

II 当事業年度(自 平成23年4月1日 至 平成24年3月31日)

資産除去債務の総額に重要性が乏しいため、記載を省略しております。

(企業結合等関係)

当事業年度(自 平成23年4月1日 至 平成24年3月31日)

「第5 経理の状況 1 連結財務諸表等 (1) 連結財務諸表 注記事項(企業結合等関係)」に記載しております。

(1株当たり情報)

		前事業年度 (自 平成22年4月1日 至 平成23年3月31日)	当事業年度 (自 平成23年4月1日 至 平成24年3月31日)
1株当たり純資産額	円	50,317.86	53,738.81
1株当たり当期純利益金額	円	3,905.80	4,498.64
潜在株式調整後 1株当たり当期純利益金額	円	—	—

(注) 1 1株当たり当期純利益金額の算定上の基礎は、次のとおりであります。

なお、潜在株式調整後1株当たり当期純利益金額につきましては、潜在株式が存在しないため記載しておりません。

		前事業年度 (自 平成22年4月1日 至 平成23年3月31日)	当事業年度 (自 平成23年4月1日 至 平成24年3月31日)
1株当たり当期純利益金額			
当期純利益	百万円	421,180	477,973
普通株主に帰属しない金額	百万円	6,195	—
(うち優先配当額)	百万円	6,195	—
普通株式に係る当期純利益	百万円	414,985	477,973
普通株式の期中平均株式数	千株	106,248	106,248

2 1株当たり純資産額の算定上の基礎は、次のとおりであります。

		前事業年度 (平成23年3月31日現在)	当事業年度 (平成24年3月31日現在)
純資産の部の合計額	百万円	5,559,293	5,709,663
純資産の部の合計額から控除する金額	百万円	213,100	—
(うち優先株式)	百万円	210,003	—
(うち優先配当額)	百万円	3,097	—
普通株式に係る期末の純資産額	百万円	5,346,192	5,709,663
1株当たり純資産額の算定に 用いられた期末の普通株式の数	千株	106,248	106,248

(追加情報)

平成23年4月1日以後開始する事業年度から、改正後の「1株当たり当期純利益に関する会計基準」(企業会計基準第2号)、「1株当たり当期純利益に関する会計基準の適用指針」(企業会計基準適用指針第4号)及び「1株当たり当期純利益に関する実務上の取扱い」(実務対応報告第9号)が適用されることになったことに伴い、当事業年度から同会計基準等を適用しております。

(重要な後発事象)

重要な後発事象について記載すべきものではありません。

④ 【附属明細表】

当事業年度(自 平成23年4月1日 至 平成24年3月31日)

【有形固定資産等明細表】

資産の種類	当期首残高 (百万円)	当期増加額 (百万円)	当期減少額 (百万円)	当期末残高 (百万円)	当期末減価 償却累計額 又は償却 累計額 (百万円)	当期償却額 (百万円)	差引当期末 残高 (百万円)
有形固定資産							
土地 (注)3	(0) 437,623	6,907	5,714 (459)	438,816	—	—	438,816
建物 (注)3	(83) 491,434	29,685	26,054 (2,151)	495,064	258,697	13,385	236,367
リース資産	7,167	7	382	6,792	2,518	558	4,273
動産 (注)3	(106) 236,043	11,779	11,350	236,472	197,007	16,740	39,465
建設仮勘定	(0) 4,345	26,336	18,666	12,016	—	—	12,016
有形固定資産計	(191) 1,176,614	74,715	62,167 (2,610)	1,189,163	458,223	30,685	730,939
無形固定資産							
借地権 (注)4,5	—	—	—	6,026	—	—	6,026
電話加入権(注)4,5	—	—	—	1,683	—	—	1,683
電気通信施設 利用権 (注)4,5	—	—	—	277	248	12	28
ソフトウェア (注)5	—	—	—	287,219	140,066	44,805	147,153
無形固定資産計	—	—	—	295,207	140,315	44,817	154,892

(注) 1 当期首残高欄における()内は、為替換算差額であります。

2 当期減少額欄における()内は、減損損失の計上額(内書き)であります。

3 土地及び建物の項目の一部並びに動産の項目は、貸借対照表科目では「その他の有形固定資産」に計上しております。

4 借地権、電話加入権、電気通信施設利用権の3つの項目は、貸借対照表科目では「その他の無形固定資産」に計上しております。

5 無形固定資産の金額が資産総額の1%以下であるため、無形固定資産に係わる記載中の「当期首残高」、「当期増加額」及び「当期減少額」の記載を省略しております。

【引当金明細表】

区分	当期首残高 (百万円)	当期増加額 (百万円)	当期減少額 (目的使用) (百万円)	当期減少額 (その他) (百万円)	当期末残高 (百万円)
貸倒引当金	(1,232) 710,290	689,215	37,250	673,039	689,215
一般貸倒引当金	(857) 482,457	439,534	—	482,457	439,534
個別貸倒引当金	(374) 227,560	249,507	37,250	190,310	249,507
うち非居住者向け 債権分	(374) 44,227	61,755	4,880	39,346	61,755
特定海外債権引当勘定	272	173	—	272	173
投資損失引当金	13,769	10,195	—	13,769	10,195
賞与引当金	10,019	10,798	10,019	—	10,798
役員賞与引当金	692	609	692	—	609
ポイント引当金	1,586	2,503	—	1,586	2,503
睡眠預金払戻損失 引当金	8,872	9,854	4,463	4,408	9,854
計	(1,232) 745,228	723,176	52,424	692,803	723,176

(注) 1 当期減少額(その他)欄に記載の減少額はそれぞれ次の理由によるものであります。

一般貸倒引当金…………… 洗替による取崩額
 個別貸倒引当金…………… 洗替による取崩額
 うち非居住者向け債権分…………… 洗替による取崩額
 特定海外債権引当勘定…………… 洗替による取崩額
 投資損失引当金…………… 洗替による取崩額
 ポイント引当金…………… 洗替による取崩額
 睡眠預金払戻損失引当金…………… 洗替による取崩額

2 ()内は為替換算差額であります。

○ 未払法人税等

区分	当期首残高 (百万円)	当期増加額 (百万円)	当期減少額 (目的使用) (百万円)	当期減少額 (その他) (百万円)	当期末残高 (百万円)
未払法人税等	(38) 5,986	5,145	5,986	—	5,145
未払法人税等	(38) 3,618	3,705	3,618	—	3,705
未払事業税	2,368	1,440	2,368	—	1,440

(注) ()内は為替換算差額であります。

(2) 【主な資産及び負債の内容】

当事業年度末(平成24年3月31日現在)の主な資産及び負債の内容は、次のとおりであります。

- ① 資産の部
- | | |
|--------|---|
| 預け金 | 日本銀行への預け金3,193,730百万円、他の銀行への預け金2,291,520百万円
その他であります。 |
| その他の証券 | 外国証券7,180,192百万円その他であります。 |
| 前払費用 | 営業経費5,802百万円、譲渡性預金利息1,433百万円その他であります。 |
| 未収収益 | 貸出金利息67,573百万円、有価証券利息配当金55,256百万円その他であります。 |
| その他の資産 | 前払年金費用204,033百万円、仮払金153,657百万円(有価証券利息立替金及び
未収還付法人税等)、金融安定化拠出基金への拠出金110,200百万円、保証金
権利金70,919百万円その他であります。 |
- ② 負債の部
- | | |
|--------|---|
| その他の預金 | 外貨預金2,630,377百万円、別段預金568,122百万円その他であります。 |
| 未払費用 | 預金利息24,828百万円、営業経費20,728百万円、社債利息18,205百万円、借
入金利息15,387百万円その他であります。 |
| 前受収益 | 貸出金利息9,200百万円その他であります。 |
| その他の負債 | 仮受金71,539百万円(送金及び振込資金等)その他であります。 |

(3) 【その他】

該当ありません。

第6 【提出会社の株式事務の概要】

事業年度	4月1日から3月31日まで
定時株主総会	6月中
基準日	3月31日
株券の種類	1株券・10株券・100株券・1,000株券
剰余金の配当の基準日	3月31日、9月30日
1単元の株式数	—
株式の名義書換え	
取扱場所	東京都中央区八重洲二丁目3番1号 住友信託銀行株式会社 証券代行部
株主名簿管理人	大阪市中央区北浜四丁目5番33号 住友信託銀行株式会社
取次所	住友信託銀行株式会社 本店及び全国各支店
名義書換手数料	無料
不所持株券の交付請求及び株券の汚損又は毀損による再発行請求に係る手数料	株券1枚につき250円
株券喪失登録の申請に係る手数料	次の金額の合計額 申請1件につき10,000円 申請に係る株券1枚につき500円
公告掲載方法	当銀行の公告方法は、電子公告とする。ただし、事故その他やむを得ない事由によって電子公告による公告をすることができない場合は、日本経済新聞に掲載して行う。なお、電子公告は当銀行のウェブサイトに掲載し、そのアドレスは次のとおりです。 http://www.smbc.co.jp/
株主に対する特典	該当ありません

(注) 株主名簿管理人である住友信託銀行株式会社は、平成24年4月1日付で中央三井信託銀行株式会社及び中央三井アセット信託銀行株式会社と合併し、商号を三井住友信託銀行株式会社に変更したため、以下のとおり商号及び住所等が変更となっております。

取扱場所	東京都千代田区丸の内一丁目4番1号 三井住友信託銀行株式会社 証券代行部
株主名簿管理人	東京都千代田区丸の内一丁目4番1号 三井住友信託銀行株式会社
取次所	三井住友信託銀行株式会社 全国各支店

第7 【提出会社の参考情報】

1 【提出会社の親会社等の情報】

当行には、金融商品取引法第24条の7第1項に規定する親会社等はありません。

2 【その他の参考情報】

当事業年度の開始日から有価証券報告書提出日までの間に、次の書類を提出しております。

- | | | | |
|--|---------------|-----------------------------|---|
| (1) 有価証券報告書
及びその添付書類
並びに確認書 | 事業年度
(第8期) | 自 平成22年4月1日
至 平成23年3月31日 | 平成23年6月30日
関東財務局長に提出。 |
| (2) 半期報告書
及び確認書 | (第9期中) | 自 平成23年4月1日
至 平成23年9月30日 | 平成23年11月29日
関東財務局長に提出。 |
| (3) 発行登録追補書類
及びその添付書類 | | | 平成23年4月15日
平成23年5月25日
平成23年7月13日
平成23年10月14日
平成23年10月14日
平成23年12月13日
平成24年1月13日
及び 平成24年3月2日
関東財務局長に提出。
平成22年6月30日提出の発行登録書(社債の募集)に係る発行登録追補書類であります。 |
| (4) 訂正発行登録書 | | | 平成23年6月30日
平成23年10月5日
平成23年11月29日
平成24年2月22日
平成24年3月28日
及び 平成24年6月29日
関東財務局長に提出。
平成22年6月30日提出の発行登録書(社債の募集)に係る訂正発行登録書であります。 |
| (5) 発行登録書及び
その添付書類
社債の売出しに関する発行登録書であります。 | | | 平成23年11月2日
関東財務局長に提出。 |
| (6) 訂正発行登録書 | | | 平成23年11月29日
平成23年12月2日
平成24年3月28日
平成24年6月5日
及び 平成24年6月29日
関東財務局長に提出。
平成23年11月2日提出上記(5)の発行登録書(社債の売出し)に係る訂正発行登録書であります。 |
| (7) 発行登録追補書類
及びその添付書類 | | | 平成23年12月7日
及び 平成24年6月8日
関東財務局長に提出。
平成23年11月2日提出上記(5)の発行登録書(社債の売出し)に係る発行登録追補書類であります。 |

(8) 臨時報告書

平成24年3月28日
関東財務局長に提出。

企業内容等の開示に関する内閣府令第19条第2項第9号（代表取締役の異動）に基づく臨時報告書であります。

(9) 発行登録書及び
その添付書類

平成24年6月29日
関東財務局長に提出。

社債の募集に関する発行登録書であります。

第二部 【提出会社の保証会社等の情報】

該当事項はありません。

独立監査人の監査報告書

平成24年 6 月28日

株式会社三井住友銀行

取締役会 御中

有限責任 あずさ監査法人

指定有限責任社員
業務執行社員 公認会計士 河 合 利 治 ㊞

指定有限責任社員
業務執行社員 公認会計士 高 橋 宏 ㊞

指定有限責任社員
業務執行社員 公認会計士 山 田 裕 行 ㊞

当監査法人は、金融商品取引法第193条の2第1項の規定に基づく監査証明を行うため、「経理の状況」に掲げられている株式会社三井住友銀行の平成23年4月1日から平成24年3月31日までの連結会計年度の連結財務諸表、すなわち、連結貸借対照表、連結損益計算書、連結包括利益計算書、連結株主資本等変動計算書、連結キャッシュ・フロー計算書、連結財務諸表作成のための基本となる重要な事項、その他の注記及び連結附属明細表について監査を行った。

連結財務諸表に対する経営者の責任

経営者の責任は、我が国において一般に公正妥当と認められる企業会計の基準に準拠して連結財務諸表を作成し適正に表示することにある。これには、不正又は誤謬による重要な虚偽表示のない連結財務諸表を作成し適正に表示するために経営者が必要と判断した内部統制を整備及び運用することが含まれる。

監査人の責任

当監査法人の責任は、当監査法人が実施した監査に基づいて、独立の立場から連結財務諸表に対する意見を表明することにある。当監査法人は、我が国において一般に公正妥当と認められる監査の基準に準拠して監査を行った。監査の基準は、当監査法人に連結財務諸表に重要な虚偽表示がないかどうかについて合理的な保証を得るために、監査計画を策定し、これに基づき監査を実施することを求めている。

監査においては、連結財務諸表の金額及び開示について監査証拠を入手するための手続が実施される。監査手続は、当監査法人の判断により、不正又は誤謬による連結財務諸表の重要な虚偽表示のリスクの評価に基づいて選択及び適用される。財務諸表監査の目的は、内部統制の有効性について意見表明するためのものではないが、当監査法人は、リスク評価の実施に際して、状況に応じた適切な監査手続を立案するために、連結財務諸表の作成と適正な表示に関連する内部統制を検討する。また、監査には、経営者が採用した会計方針及びその適用方法並びに経営者によって行われた見積りの評価も含め全体としての連結財務諸表の表示を検討することが含まれる。

当監査法人は、意見表明の基礎となる十分かつ適切な監査証拠を入手したと判断している。

監査意見

当監査法人は、上記の連結財務諸表が、我が国において一般に公正妥当と認められる企業会計の基準に準拠して、株式会社三井住友銀行及び連結子会社の平成24年3月31日現在の財政状態並びに同日をもって終了する連結会計年度の経営成績及びキャッシュ・フローの状況をすべての重要な点において適正に表示しているものと認める。

利害関係

会社と当監査法人又は業務執行社員との間には、公認会計士法の規定により記載すべき利害関係はない。

以上

※1 上記は、監査報告書の原本に記載された事項を電子化したものであり、その原本は当行が別途保管しております。

2 連結財務諸表の範囲にはXBRLデータ自体は含まれていません。

独立監査人の監査報告書

平成24年 6 月28日

株式会社三井住友銀行

取締役会 御中

有限責任 あずさ監査法人

指定有限責任社員
業務執行社員 公認会計士 河 合 利 治 ⑩

指定有限責任社員
業務執行社員 公認会計士 高 橋 宏 ⑩

指定有限責任社員
業務執行社員 公認会計士 山 田 裕 行 ⑩

当監査法人は、金融商品取引法第193条の2第1項の規定に基づく監査証明を行うため、「経理の状況」に掲げられている株式会社三井住友銀行の平成23年4月1日から平成24年3月31日までの第9期事業年度の財務諸表、すなわち、貸借対照表、損益計算書、株主資本等変動計算書、重要な会計方針、その他の注記及び附属明細表について監査を行った。

財務諸表に対する経営者の責任

経営者の責任は、我が国において一般に公正妥当と認められる企業会計の基準に準拠して財務諸表を作成し適正に表示することにある。これには、不正又は誤謬による重要な虚偽表示のない財務諸表を作成し適正に表示するために経営者が必要と判断した内部統制を整備及び運用することが含まれる。

監査人の責任

当監査法人の責任は、当監査法人が実施した監査に基づいて、独立の立場から財務諸表に対する意見を表明することにある。当監査法人は、我が国において一般に公正妥当と認められる監査の基準に準拠して監査を行った。監査の基準は、当監査法人に財務諸表に重要な虚偽表示がないかどうかについて合理的な保証を得るために、監査計画を策定し、これに基づき監査を実施することを求めている。

監査においては、財務諸表の金額及び開示について監査証拠を入手するための手続が実施される。監査手続は、当監査法人の判断により、不正又は誤謬による財務諸表の重要な虚偽表示のリスクの評価に基づいて選択及び適用される。財務諸表監査の目的は、内部統制の有効性について意見表明するためのものではないが、当監査法人は、リスク評価の実施に際して、状況に応じた適切な監査手続を立案するために、財務諸表の作成と適正な表示に関連する内部統制を検討する。また、監査には、経営者が採用した会計方針及びその適用方法並びに経営者によって行われた見積りの評価も含め全体としての財務諸表の表示を検討することが含まれる。

当監査法人は、意見表明の基礎となる十分かつ適切な監査証拠を入手したと判断している。

監査意見

当監査法人は、上記の財務諸表が、我が国において一般に公正妥当と認められる企業会計の基準に準拠して、株式会社三井住友銀行の平成24年3月31日現在の財政状態及び同日をもって終了する事業年度の経営成績をすべての重要な点において適正に表示しているものと認める。

利害関係

会社と当監査法人又は業務執行社員との間には、公認会計士法の規定により記載すべき利害関係はない。

以上

※1 上記は、監査報告書の原本に記載された事項を電子化したものであり、その原本は当行が別途保管しております。

2 財務諸表の範囲にはXBRLデータ自体は含まれていません。

【表紙】

【提出書類】	確認書
【根拠条文】	金融商品取引法第24条の4の2第2項
【提出先】	関東財務局長
【提出日】	平成24年6月29日
【会社名】	株式会社三井住友銀行
【英訳名】	Sumitomo Mitsui Banking Corporation
【代表者の役職氏名】	頭取 國 部 毅
【最高財務責任者の役職氏名】	—
【本店の所在の場所】	東京都千代田区丸の内一丁目1番2号
【縦覧に供する場所】	金融商品取引法の規定による備置場所はありません。

1 【有価証券報告書の記載内容の適正性に関する事項】

当行頭取國部毅は、当行の第9期(自 平成23年4月1日 至 平成24年3月31日)の有価証券報告書の記載内容が、すべての重要な点において、金融商品取引法令に基づき適正であることを確認しました。

2 【特記事項】

特記事項はございません。